南京新報

第三四八號

今日本報兩大張售洋三分

經中華郵政登記認爲第二類新聞紙類

社址 復興路一三五號
編輯部 電話二一七八四
營業部 電話二一八六九

定報價目	
每月	九角
半年	四元五角
全年	九元
外埠另加郵費	

廣告刊例
每行十二字高
每日二角
每欄一百十五行
每日廿三元
以新五號字計
算八行起登

首次東京日英會談 彼此爭執意見歧異 日決依既定方針邁進 期貫徹主張糾正英國

（中聯社十五日東京同盟電）日英東京會談、有田外相首先提起天津租界糾紛發生之原則上問題、力言天津目下所以時常發生不祥事件者、多因英國方面之不能認識東亞新事態、希望英方此時能覺悟遠東之歷史的變化、在與日本協力意向之下、對天津糾紛事件、善與處理云云、克萊琪大使答謂、在英國政府意向及自己任務權限之下、關於處理引起天津租界糾紛之多項具體問題、乃爲先決要事、如此項處理得以圓滿進行、則可轉而討論原則的問題云云、要請日方先行決議具體的問題、

有田外相則根據日本政府之既定方針、對關於原則上問題之諒解、乃促使此會談進行之要件、在某種角度下、反覆予以說明、試圖實現以日本之意見爲基調、而進行會談之強硬主張、是以第一日之日英會談、兩方爭執於問題處理方針之出發點、意見相互歧異、午後零時半、即告散會、聞日方始終向既定方針邁進、將於十七日第二次會談、重行根據此主張而期其貫徹云、

（中聯社十五日倫敦同盟電）關於東京會談、開始之報道、在十五日各報夕刊上已堂皇揭載、頃據日本外務省當局、午後一時所言明者、克萊琪大使會談之報告、頃尚未抵達外務省加以檢討、頃爲應必要、擬於閣內外交委員會慎重予以協議云、

東京英大使館 空氣空前緊張

（同盟社十五日東京電）英大使館自從大使克萊祺出館之後、屏息無聲者、約有三小時半之久、及至十二時卅七分、該大使乘汽車返、館內空氣始爲之一變、由寂靜而變爲緊張、細觀克萊祺大使同館由汽車下降之際、形狀似覺無心、且頗感疲勞之狀態、該大使自入館後、一時緊張之氣象、已爲之消除、據曾經在上海充當警士之奧尼伊爾君云、大使除曾對於新聞記者共同會見之外、其餘均未會見、又一方面日語頗巧妙之三等書記官伊自列伊氏、亦謂大使不會客、而天津領事哈巴特氏於午前、即將文書之類、祕密藏之、並將天津租界地圖收藏、在英大使館內勞働之日人、亦對於館內之異常空氣驚異不置、蓋因自有英大使館以來、從來未見有如斯之舉動也、

日有田外相談 萬事宜有準備

（中聯社十五日東京同盟電）日有田外相歷三小時半長時間之會談蕆事後、即仍在外相官邸、繼續聚集澤田次官加藤公使栗原東亞局長等外務首腦部、舉行重要會議、下午四時半、乃返淀橋區下落合私邸沐浴、以舒身心、其後并在正門側面會客室、會見接踵而來之記者團、而肩負國民信望之有田外相、不論何時、均笑顏常開、并容覆記者團稱、氣候殊爲炎熱、會談開始時、僅飲混合威士忌酒之汽水一杯、行將竣畢前、遂解除上衣細談、會談歷三小時半、言所欲言者、余均宣達、然此屆對方究作如何措詞、殊屬舉足輕重、余并不懷抱悲觀與樂觀、惟萬事此後宜有準備、有田外相語至此、即翹首仰視、宛似回憶本日之會談、感慨無限、繼謂、本日杜門不出、明日爲星期日、克萊琪大使亦將赴葉山休養、余不擬赴何地憩息、惟赴別墅、終不如閒居在家逍遙自在之爲愈也、語畢莞爾、即返內室、

英使陰謀助紂爲虐 企圖擣亂天津治安 策動游擊隊並供給槍彈

【中聯社十五日北京同盟電】天津英租界開始隔絕以來、已歷一月、日來經日方鑑訊檢問之結果、據爲日方逮捕之黨方密探及匪之自供、謂老奸巨猾之英國、表面假裝鎮靜、而一面與蔣政權連絡、密圖恐怖之陰謀、致使天津日軍當局、及中日人士、極度憤慨、蓋英國爲由租界內外兩路、擣亂天津治安起見、而使蔣政權計劃擊天津、英國不僅供給其武器彈藥、并擬將其自身作爲此次襲擊天津之嚮導、此項計劃以高樹勛者爲中心、使潛伏岐口附近之徐向前所指揮之共產系第二十九師之一部份、及共部下馬伯言新編之第〇師等、由三方包圍天津、希圖一舉破壞天津之治安、又此項陰謀之確證、已暴露如左之事實、

一、據最近於某處捕獲黨方匪團中張某自供、謂英租界內有蔣介石方面之「中央辦事處」、由一胡文生者爲中心、在英方諒解中策動遊擊隊之活動、及擣亂經濟等事、

二、又據在某地捕獲黨方密使所持之書信、發覺該信爲一指令、略謂襲擊天津部隊之武器彈藥、待英軍實彈演習射擊演習時、即能前去接收、故速與英方連絡云云、按其信內所言、則最近英軍即擬實彈演習、其事實屆時即可判明、

三、英大使寇爾與蔣介石會談後、最近特派密探一名、於天津租界有何種商議云、日方對英方如是之卑劣陰謀、頗爲憤慨、故即擬先行開始攻擊黨府、

大民會總本部長 高朔突然逝世

大民會總本部長高朔、平時處理會務、備極辛勤、不免積勞致疾、十五日適値該會初週紀念、上午在中央大舞台開會演講、歷時甚久、午後復赴古林寺致祭殉難先烈、晚又在東亞俱樂部歡宴各機關長官、及中外來賓致十一時方散、奔走過勞、當晚即感不適、昨日晚間十二時患腦溢血、猝然逝世、各界尚未知悉、聞該會職員、即夜組織治喪處、籌備一切身後事、宜本日當有訃告發出也、

豫省煤工武漢新聞界 電日政府強硬對英 漢宣傳局長聲援東京會談

【中聯社新鄉十六日同盟電】豫省北部新鄉方面、最近之反英熱、亦頗趨登峯造極、故新鄉日僑、豫北民衆反英委員會、及焦作中福煤坑工人、十五日個別發出通電、致日政府各當局、要求澈底排擊援蔣之英國、值茲日英東京會議之際、該通電殊足以激勵日方當局、尤以中福煤坑、而其礦工之反英決議、稱吾儕爲與英國合作之中福坑工人、然在茲建設東亞新秩序前、擬忍耐任何犧牲、并切盼日政府毅然致力、驅逐英國在東洋之勢力云、

【中聯社十六日漢口電】武漢新聞界、頃發出電文、鼓勵東亞會談、支持日本現地當局決定方針、原電如下、平沼首相、坂垣陸相、米內海相、有田外相、及天津現地代表武籐章少將、加籐公使等均鑒、在最近前線之我等武漢新聞界、期望打倒援蔣之英國勢力、故對此次之東京會議、全面支持現地當局之決定方針云、

喚起全國 支持日方

【中聯社十五日漢口電】武漢宣傳局長徐參之發表談話、聲援東京會議、喚起全國支持友邦交涉勝利、蓋英人擣亂華北金融、庇護援亂份子、期使蔣政權之死灰再燃、以遂其損人利己之國策、此違不除、不但國難將無已時、抑且東亞和平不能恢復、新秩序之建設、亦將受其妨害、今日爲日英東京談判天津租界事件之日、吾國人應一致起而聲援、以期類似此項事件、得以逐步解決、深冀我南北兩地政府、當邦人君子、喚起國人、俾知此事之重要性、而與以下列堅決對付之辦法、

（一）友邦伏義執言、吾人不應默爾、

（二）東京談判、如不獲圓滿解決、南北各地民衆、應羣起擁護新政府、沒收英人在華之財產、

（三）新中央政府成立後、不承認其在華一切之債權、

（四）凡對我新政府不表示友誼、而又同情英國主張、以助長中國亂源者、均以對英國者對待之、

（五）倘有如過去德義自動交還租界於新政府者、吾人當會商友好國家、在商務上以最惠國待遇之、

浙省建設廳 商運繭出省

【中聯社十五日杭州電】浙建設廳長嚴家幹、日前赴滬與華中蠶絲公司商討本年浙省春蠶繭運出省外事宜、及許可證等問題、茲已公畢返杭、記者特往訪晤、據談、本省春蠶繭運出省外問題、關係方面、渴望已久、余去滬接洽、已得當局之諒解、并訂定辦法如下、關於出運者、（一）已收買之本年春蠶乾繭搬運出省者、須於七月終以前、按照訂定填寫申請書、呈建廳登記、（二）出搬許可書、由建廳辦理、申請人須絕對遵守建廳一切指令、關於申請書、應載明事項、一、乾繭所有主之住所及其姓名、二、保管乾繭場所及其數量、三、擬運出乾繭之數量、及其買主、以及其運輸所經過之路線、

久戰兩敗俱傷 莫如早求和平 美國各報之評論

【香港十五日電】最近美國各報之評論、以中日兩國自戰事發生以來、已達二載有餘、倘若長此以往、勢必兩收殊傷、久戰決非良策、並認爲目下和平、爲最適當之時期、但不悉一般抗戰份子、是否能在最近覺悟、尚屬問題耳、

港海關公佈 懲治偷稅條例

【中聯社十六日香港電】海關公佈、關於修正懲治偷漏關稅條例、持械拒捐處死刑、關員將受賄賂或不正利益處死刑、或無期徒刑、

黨政府極注視 日英會議結果

【中聯社十六日重慶電】中國人士、刻以最密切之關懷、注視行將在東京舉行的英日會議之發展、蓋該會之結果、對於遠東大局、尤其是中日戰事、將有遠大之影響也、華字報紙與公衆對該會之成功、始終懷疑

粵省黨軍青年將校 歸順新政權擁護和平 決心努力建設新中國

【中聯社十六日廣州同盟電】汪精衛先生之和平運動展開後、當此全國民衆受極大感觸時、有一抗日陣營第一線之青年將校、樂職參加廣州治安維持會、決心活躍於建設新中國之重要任務、茲記其前後經過之概要如左、岳榮氏三十一歲生於粵省中山縣、畢業於廣東軍事政治學校、後民國念二年、留學東京陸軍戶山學校、事變勃發後、恃其經驗、從事於南京合肥、黃梅、武昌、九江等之抗戰、迨漢口陷落、即担任湘省芷江憲兵訓練處之幹部教官至今、但岳氏鑒於蔣介石之繼續抗日、渝黨府仍無希望、故決定毅然脫出以赴昆明受X光檢查之理由、而於四月十日由芷江出發、取道貴陽、昆明、河內、海防而經海道抵港、遂達成脫出之願望、按岳氏最近、就任廣東軍警訓練所之首任專任處長、活躍於養成粵省各地之自衛警團幹部、又據其十六日之談話如左、

去歲十二月、汪精衛先生之聲明、在吾等軍人之間、均抱極大之同情、衷心深知抗戰之無益和平、實爲唯一亟救中國之道、久欲早日脫出渝黨府之束縛、投身新政權之下、而捨身從事於再建新中國之工作、但無論如何、幾無脫出之機、致陷於不能動彈之概、蓋敝人留學日本、均能深知日本在東亞之實力、故歷來忽視日本之力量無作遺者、則於此次事變中、諒已洞悉矣、蔣如繼續抗戰、徒增人民之困苦、吾人抱定決心、在新政權之下、不惜粉身碎骨以努力再建新中國、

黨府軍委會 最近人事更動

【中聯社十六日上海電】重慶十五日電、黨府軍委會、今日發表蔣介石任主席、對全國軍隊與國民、在戰時操絕對統率權、蔣兼航空委員會主席、以周至柔副之、俞飛鵬任運輸處處長、吳思豫任人事處處長、陳紹寬任海軍處處長、全會共十九人、

汕頭英方顯然屈服 英領艦長同時撤換

【中聯社十五日汕頭同盟電】日汕頭領事松平氏、曾於上月二十七日、拒絕英方外國船舶自由出入汕頭港之要求、蓋英方於上月二十一日當日軍進攻汕頭作戰之際、仍使英國商輪出入該港、企圖阻礙日軍之作戰、出以極非友誼之態度性、英方在日方斷然表示強硬態度之下、亦不得不屈服、目下日方僅准其每週一船航行、以資輸送食料及郵件等物、供給英僑、又對於此次問題向日方表示不遜態度之英國李領事、及當時英驅逐艦H29號艦長、業於數日前更迭、經任命前廣州英領事佈萊安、及驅逐艦斯列秀安號艦長史愛阿少佐繼任云、

汕頭市水道修理完竣

【中聯社十六日汕頭同盟電】汕頭市水道、在日軍佔領以前、曾被黨軍一度破壞、欲謀恢復、必需兩月以上之工程、故頗爲悲觀、嗣經日商福澤俊三氏等晝夜不停之努力、故僅數日內、已修理完竣、頃定於十七日下午一時、舉行通水式、久困於水道難通之汕頭市民、猶如久旱得甘霖、本水道能短期恢復、均出以日軍小笠原部隊及川口部隊之協力與保護所賜、致全汕頭市民均萬分感謝云、

福州溫州形勢緊張 貨運停頓外輪停航

【中聯溫社香港十五日電】閩訊、福州港外、自被封鎖後、來往貨客均無法上落、情形異常緊張、市內復遭空襲威脅、市民已開始疏散、溫州方面亦緊、港方外輪均停航、

票據交換退落原因 滬銀行界發表

【中聯社十五日上海電】最近一週間、據銀行界發表、票據交換額、突然退落、尚不足二萬萬元、其最大原因、爲銀行限制提存後、各業因法幣籌碼之短絀、大批交易、均陷停頓之故、

法國醫官 貝熙業赴北京

【中聯社十五日香港電】法國醫官貝熙業、頃由井抵港轉道廣州、定明日返港轉平、

浙東路綫破壞 貨物無法運輸

【中聯社十四日上海電】浙東來客談、浙東路綫均經黨方破壞、如甬紹慈鎮段、鄞奉段、臨新路、溫麗路等處均已破壞無遺、行旅往來、須由內河轉道、各交通要道、貨物堆積如山、無法運輸、沿河各地、已入大戰前夕狀態、

廣東維持會 舉行慶祝會

【中聯社十四日廣州電】廣東維持會、自七七紀念日起、連日舉行慶祝會、並定名爲復興日、情況熱烈、歷久未衰、

瓊崖臨時政府成立 確定組織法選舉委員

【中聯社十五日海口同盟電】瓊崖臨時政府、業於全島民衆待望中誕生、決定拋棄歷來附屬於粵省政府管轄之立場、以待中國中央政府將來誕生時、受其統制、並已發表更生瓊崖、主權完整、行政干涉、財政合理、徹底清共等宣言、以向興亞建設第一階段前進、查新政府之組織、置有政務委員會、內置正副兩議長、其下設置祕書處、民政處、財政處等三處、委員係由全海南島各縣代表九十三名中公舉、選出九名爲政務委員、再由委員中公舉選出政務委員正副議長、此外並設置顧問、參議、自衞軍等機關、聞委員之選舉、預定十六日全日假中華戲院舉行、以正式決定、就任典禮、則決定與十七日瓊崖臨時政府正式發表同時舉行云、

復興途上的華南（一）

所謂華南、究竟是從那裏到那裏、這是難以明白區劃的、但是在自然地理上、我們可以把中國本部分作黃河流域、揚子江流域地方、而珠江流域地方三個地方、而各把它們稱爲華北、華中、華南、還是比較便利、本來珠江並不流過福建省、而且雲南省的大部分、也屬於揚子江上流瀾滄江、紅河、怒江等流域、但是一般人爲方便起見、總是把廣東省、廣西省、貴州省、再加雲南省及福建省、算做華南的、

一 居民

華南住有許多漢族以外的民族、其中苗族爲數約爲一千萬、他們以貴州省爲中心、大多營着穴居生活、從事農耕（居於雲南省者則從事牧畜）、言語及風俗也是複雜得很、此在廣西省、廣東省的西部及西北部、是居有猺族、在雲南省貴州省是居有獞族、在雲南省的西南部是居有白夷、在海南島是居有黎族、在福建省（閩江下流）和廣東省（珠江）還有營着水上生活的蛋民、同時作爲漢族的支脈、還有客家（非土著之意）、以廣東省（梅縣）爲中心、居於東至福建省及台灣、西至廣西省、南至海南島的廣大區域、此外在廣東省的東部潮州汕頭一帶、是居有福老（福建人之意）、客家和福老、很多居住南洋、作爲華僑、

二 產業

珠江三角洲、是有名的米的產地、甘蔗是華南的特產、它大部分、是產於韓江流域、及珠江三角洲、至於生絲、珠江三角洲地方、也是次於揚子江流域的產地、此外茶、煙草、桐油等的生產、爲數也不少、華南煤的埋藏量、是以雲南省、貴州省、廣西省爲最多、鐵則產於福建、銅則以雲南爲自古著名的產地、錫則產於雲南省、廣西省、廣東省、錳則產於廣東、銻則產於廣西貴州、不過礦物資源的調查、做得並不完全、所以發掘事業、也大抵是小規模的、做得並不充分、作爲特殊鋼的原料、而爲軍需工業所不可缺少的鎢、是產於廣東省的北部、其產額僅次於江西省、占全國第二位、致於江西、廣東、湖南三省的產額、據說是占全世界產額的過半、

福建省漆工業、被稱爲全中國第一、至於該省馬尾的造船工廠、閩侯的造紙工廠、漳州的製糖工廠等、則不爲該地代表的新式工業、此外製絲、紡織、製糖、火柴、水門汀等工廠、也有很多、廣州、南海、惠州等、也成着這些近代工業的中心地、

社論

黨方空軍的現勢

自從蘆溝橋事變發生到現在，已經將近足兩年了。在事變未發生之前，黨政府一向誇耀其所謂「新興空軍」，欺人以自欺，彷彿卽使先進的日本空軍，也非其敵手一樣。可是等到事變發生之後，這所謂「新興空軍」，和日本空軍一經接觸，立刻就在「空軍的逃遁性」上，表示了新的本領，以致到今日，竟達到了「無影無蹤」的境地，說起來眞是可憐又可笑極了！

一般地說起來，自事變發生到現在，黨政府搜刮人民的脂膏而胡亂購辦的空軍，根本就沒有採取什麼積極的攻勢，而只是停放在飛機場上，或是擱置在格納庫中，聽候日本空軍的轟炸。卽使有少數例外的時候，黨方空軍曾經採取過類似的攻勢，但那攻勢也只是粉飾一時欺人自欺的攻勢而已。例如八一三當時黨方空軍赴滬轟炸日本出雲旗艦的情形，我們是親眼目睹的。當時黨軍出動最優秀的空軍人材所駕馳的最優秀的飛機，三番四覆地去轟炸日本出雲旗艦，結果出雲旗艦沒有炸到，而黨軍的飛機，卻反而被日本的艦上搭乘飛機（那是飛機中性能最差的飛機）追擊，結果釀成了慘不忍睹的大世界的慘劇。事變當初採取攻勢的第一線飛機，尚且糟得如此，那末黨方空軍內部的腐敗情形，也就可以舉一反三了。

據最近的估計，黨方空軍的現有殘餘勢力，戰鬥機（包括E十五型，E十六型戰鬥機及練習機）約有一百三十架，轟炸機（包括S B型，塞伐斯基型轟炸機及偵察機）約有五十架，總計共約一百八十架。雖然存放庫中的飛機，也許還有很多，但是那些飛機，蔣美齡自己也承認，大都因爲購入時「經驗不足」，而全然不能使用。至於那僅有的一百八十架能使用的飛機的配置「陣容」，則戰鬥隊是置根據地於蘭州，轟炸隊是置根據地於重慶成都，至其前進基地，則爲南鄭，平涼，玉山，南陽，衡陽，芷江等地。這些地方之屢遭日空軍的猛烈破壞，是我們所周知的。

在這裏有一點值得我們特別注目，就是黨方空軍的急劇的赤化。例如黨方空軍的訓練所（設於昆明重慶），是全由蘇聯將官担任指導訓練，至於其戰鬥隊，則索性由蘇聯飛行員担任駕駛及戰鬥。此外在蘭州，更設有蘇聯的飛機裝配工廠，蘇聯的男女，也日有增加，大有一變而爲蘇聯空軍根據地之槪。

所以，「我們應當肅淸黨方殘餘空軍」是無問題的，至於怎樣肅淸？那末由上面所說，我們也可以知道，對於這問題的答覆只有一個：從速截斷西北赤色路線！（A）

地中海要衝國西班牙
決定加入德義陣綫
聲明與過去敵人勢不兩立
義西軍政同盟九月可實現

【中聯社羅馬十五日同盟電】本日義大利各報、均揭載齊亞諾外長與佛朗哥將軍義西會談之結果、兩國政府公報、并稱錫西班牙因此屆之會談、完全表明傾向德義之立場、殊足爲德義軸心前進之明證、其中尤以德利別納報聲稱、此屆會談之公報、極爲率直、殊足以顯現新興西班牙之前進途徑、而佛朗哥將軍、亦表明與過去之敵人、結局勢不兩立、而民主國對新興西班牙、亦早無從施其狡猾技倆之餘地云、

【中聯社十五日羅馬同盟電】關於此次義外長齊亞諾訪問西班牙之結果、對義西兩國間成立之兩國政治經濟協定、據義當局之非正式發表、謂將由軍事協定乃至軍事同盟、義當局雖未加以肯定與否定、但確聞事實在已成立以上各協定之簽字日期、尚未決定、衆認九月佛朗哥將軍訪問羅馬之際、將舉行簽字、又關於十五日在山賽巴斯之會議、十五日義政府發表聲明如左、

此次齊亞諾外長與佛朗哥將軍之會談、討論直接間接義西兩國關係之全般問題、結果義西兩國完全合作、關於建設歐洲新秩序及文明、已能滿足墨索里尼首相及佛朗哥將軍之期望、義西兩國間定能有更進一層之協力云、

佛朗哥歡宴義外長
感謝義國皎潔態度
盛讚法西斯主義之精神與政制基礎

據哈瓦斯社十四日西班牙國境聖西拔斯天城電、弗朗哥將軍[illegible]宮款待義大利外交部長齊亞諾、被邀作陪者、有內閣各閣員、暨德國兩大使、與義國駐西大使冠蓋濟濟、盛極一時、席將終、弗朗哥將軍曾致歡迎辭、略謂西班牙國內戰之際、義國所採態度、較之其他各國希望內戰雙方兩敗俱傷、然後坐收漁人之利者、不可同日而語、其皎潔誠摯、茲特代表西班牙民族、表示謝意、吾人對於友敵之辨、區別分明、彼了解西班牙之力量與偉大精神者、卽爲吾人之友邦、而彼西班牙之敵國、則必因吾人之復興而終受打擊、至以法西斯主義而論、乃以眞理公道爲基礎之政制、且聯合義西兩國民族、引解放被壓迫民族爲己任、此種精神、必有裨於歐洲和平、各回憶吾國內戰進行之時、各民族之與吾人處於同一戰線者、均能鎭靜應付、而歐洲其他各處、則反而惴惴不安、及至局勢逐漸演進、吾人所奉行之主義、亦漸爲各民治國所追踵效法、凡此種種景象、均足證明吾說之不謬、」齊亞諾外長繼致答辭、略云、『弗朗哥將軍乃一偉大的勝利者、頃所發表之讜論、余當銘諸肺腑、同時、懷念世變、猶必表揚吾人之同盟國德國之功績、蓋在貴國奮鬥時期、德國實與吾人以同樣抱負、同樣信心、出而援助貴國、時至此日、余深知德國方引貴國之偉大精神以自慰』云、

蒙古日滿視察團
東渡考察政治經濟產業

【中聯社十五日門司同盟電】蒙古聯盟自治政府、派遣之日滿視察團一行二十五名、於十五日晨乘自大連抵門司之日滿連絡船熱河丸東渡、一行均係自治政府之中堅、蒙古官吏、此行乃視察東京及日本各地之政治經濟產業云、

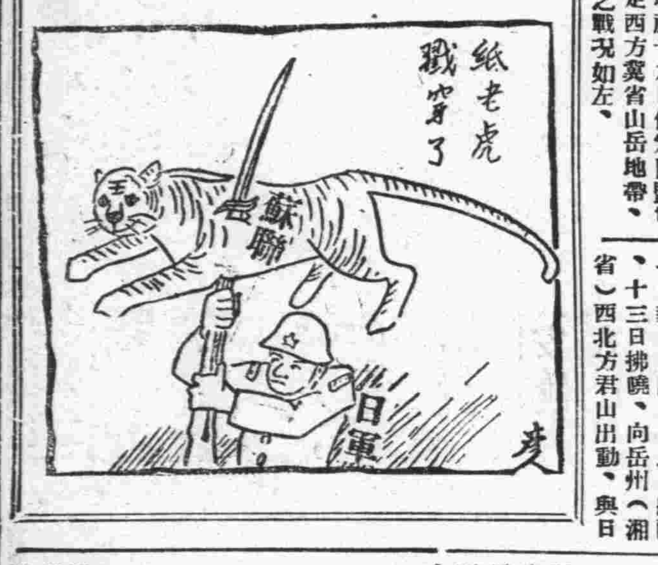

日軍猛攻
保定附近黨軍

【中聯社十六日保定同盟電】保定西方冀省山岳地帶、最近之戰況如左、十四日晨日軍熱谷部隊、攻擊保定西北約四十公里塘湖鎭西方黨軍之糧食管理處、當即將該地佔領、日軍梁川部隊、於十三日猛攻滿城西北方黨軍、約三百名、及該地西方約八百名、予以徹底之打擊、使其潰走、又石倉部隊、於十三日下午擊破唐縣西方二十公里、西長泉附近黨軍二百名、同日傍晚、遂侵入西大羊云、

日海軍機活躍一斑
猛炸黨方岳州敗兵
建陽附近黨軍汽車庫被粉碎

【中聯社十五日上海同盟電】日艦隊報道部發表、一、華中方面、日水上艦隊、十三日拂曉、向岳州（湘省）西北方君山出動、與日陸戰隊協力、猛烈轟炸潛入該地附近有力之敗殘黨軍、當即將其擊退黨軍遺屍四十具、（一）日海軍航空隊有力部隊、十四日、施行空襲并偵察建甌、順昌方面黨軍之交通路、於建陽附近、猛炸黨軍汽車倉庫五十間、粉碎其大部份、二、華南方面、日海軍、繼續進行掃蕩水路工作、及掃蕩兩岸敗殘黨軍、屢獲偉大戰果、又日航空部隊、炸燬福安、羅源、興化、（均係閩省）等地附近之兵營及軍事施設、此外、并於漳江及湄州一帶、猛炸黨軍之軍用船二艘（二百噸一艘、百噸一艘）、使之粉碎云、

日海軍陸戰隊
佔領感恩縣城

【中聯社十六日海口同盟電】日海軍特別陸戰隊〇〇部隊、十三日上午於海南島西部之要衝感恩東方十公里樊溝鎔附近、兵不血刃、而告登陸、當卽向感恩縣城進擊、至下午六時半、佔領該地、繼續追擊敗殘黨軍、完全確保附近一帶云、

朝鮮設兵事部
八月一日辦公

【中聯社十五日京城同盟電】頃據朝鮮軍報道部發表稱、因時局之進展、朝鮮半島已有建設東亞新秩序前線基地之重要性、故此次決定在朝鮮軍中、設立兵事部、新設之兵事部、屬於羅南龍山兩師團之軍司令部歸其統轄指導、其業務大體與內地之聯隊區司令部相同、又預定設置地爲深浮平壤大邱光州、十九師團管區羅南、咸興、六處自八月一日起開始正式辦公云、

日拓務省
增設調查部

【同盟社東京十六日電】日本拓務省當局、爲期使關於海外拓植事業與移民事業之調查期限、早日完竣起見、特決定於該省內、新設一調查部、此項官制案、業已送呈樞密院、請求審議、並準備於本月十九日之本會議中、提出公決、該省俟諸項手續、辦理完竣後、即欲於本月杪、設置該部、查此次所設置之調查部、分第一課與第二課、第一課專司辦理海外拓植事業、第二課專司辦理移民殖民事業、至部長一職、將由田中次官兼任云、

但澤問題甚囂塵上
歐洲風雲又告緊急
德元首與但澤黨領會談解決辦法

【同盟社柏林十三日電】歐洲時局、因但澤市之交涉問題、現已呈現風雲緊急之狀、國社黨指導者富愛爾斯建氏、於十三日、在貝許德斯、伽登鎭山莊中、會晤希特勒總統、是時、戒備嚴密、閒人皆避、會晤後、即協議種種關於但澤市歸還德國之事宜、希特勒總統並聞述各種有關但澤市之重要問題、此次富愛爾斯建與希特勒兩氏之會議、頗堪注目云、

據哈瓦斯社十四日倫敦電、德國人數名、甫自柏林抵達此間、據談稱、希特勒元首昨在貝許德斯伽登鎭別墅接見但澤自由市國社黨領袖孚斯德時、曾就該市局勢作長時間之談話、聞會語孚斯德云、但澤自由市之前途如何、可在一年內分三個階段切實解決、（一）國社黨大會於本年九月間在紐倫堡開會時、但澤自由市參議會將宣佈全市公民均入德國籍、惟對於該市在法理上之地位無所變更、（二）宣佈市內所有鐵路暨但澤港交由德國管理、（三）宣佈將海關行政移歸德國管理、凡此三事於其宣布實行之際、當分別通知德波兩國政府、而以既成事實、置於各國之前云、

在日防共團體
會登富士山巔
舉行祈禱祭合唱各國國歌

【同盟社十五日東京電】日德義親善協會之防共團體遊登富士山隊、於十五日早八時卅分由新宿驛出發、上自德意志、義大利、滿洲國、匈牙利、西班牙等國防共大使館員、下至蒙疆、菲律賓、緬甸、阿富加尼斯坦、印度、坎拿大等之諸國人皆參加之、以文理、明治大學、早稻田大學、法政大學、慶應大學及其他東京大學生爲嚮引導部隊、共有百十三名、並有小學生等加入、登山之始、各人隨身攜帶囊與杖以行、拾而登至吉田口第八層、至十六日早、則已達到山頂、關西方面、又有參加者五十三名、彼時乃將各國國旗張掛於淺間神社、以賴母木市長與廣田前首相及諸名士所筆題之防共區額、獻納於神社中、並爲防共之宣誓、午後八時十分抵東京站、遂復回京矣、

【同盟社十六日甲府電】防共團體之靑年二百餘名、遊登富士山隊、於十五日之夜住了一夜、當即於十六日早起身向山頂前進、未幾即到達山頂之淺間神社、一同排列、由日德義親善協會理事長山本忠興博士領同向神社爲防共之新禱祭、先由日、德、義、滿、西、匈、蒙疆、中國合唱各國國歌、將防共各國國旗、高懸一萬二千尺山頂之上、又爲防共之宣誓、更向日軍將士、爲感謝之默禱、並獻納東京市長賴母木寄贈之防共區額、高唱天皇萬歲、唱至防共將普遍天之時、靑年等之頰、皆現出光輝之感激狀、感情已達最高點矣、當將傳書鴿散出、以備傳達於在東京之防共各國大使館、同時並高舉同心之祝盃、遂一致下山云、

大民會無錫支部
電請汪精衛出山

【中聯社無錫訊】大民會無錫支部、暨無錫縣和平救國促進會、聯署通電云、（銜略）頃讀大民會總本部徵電、名言卓識、欽景無量、溯自中日啓衅以來、戰氛瀰於寰壤、慘刧遍及黔黎、國本動搖、民生垂絕、除彼一二元兇首惡以外、莫不期望戰爭之立息、和平之快覩、祇以格於情勢、懾於威燄、不敢輕於啓齒、我汪公精衛、力排詭說、績播宏論、發衆人欲發而不敢發之言、自能成衆人欲成而不能成之業、下風仰止、讚嘆莫名、所冀秉握鈞衡、肩荷機軸、宏施霖雨、澤被蒼生、延國脈於微絲、拯民生於既溺、豈惟華夏之蒙庥、實亦東亞之同慶、至祈全國名流、當世宏達、同聲呼籲、共起敦勸、使此一綫曙光、早得熠然炳耀於旦夕間也、抒誠佈臆、佇候明教、大民會無錫支部長李宗唐、無錫縣和平救國促進會常務委員潘更生、俞家振、丁超雄、同叩元、

香港簡訊

【中聯社十六日香港電】（一）最近中英交界深圳河畔、私梟猖獗、均有大規模槍械、時生刼貨情事、由淡水一路偷運私鹽、及其他禁止出口貨品、源源不絕、（二）當局發表防空監視員需九千人、現離足數尚遠、（三）八月一日起、改用新港幣、（四）滇方向美訂購新運輸汽車九五輛、經港運滇、

陳宅治喪處啓事

蘇州迎春坊一五八號陳太太德齋搊士於七月十五日
舊歷五月廿九日午前九時壽終擇於十七日下午三時
大殮先於十六日上午八時小殮特此
報聞
蘇州陳宅治喪處啓 B113

華豐營造廠解散聲明

啓者本廠于今歲二月由沈友生扯場邀唐長根李阿毛王雲江等四人合力創設寫字間于吉兆里九號取名爲華豐專接淸水組營造工程以唐長根爲經理嗣因營業失敗（即獅子山工程損失）虧耗達一千六百餘元之鉅致各無繼續接做曾于上月六日終日將虧耗之數四人擲認寫字間解散嗣後華豐圖章及工人臂章白底黑字概作無效恐各界不明特登報鄭重聲明
王雲江 唐長根 沈友生 李阿毛 同啓 B1108

裕成茶號啓事

啓者本月十二日午後颶風過境暴雨俱來時本號中華路支店前進門面樓房兩間於猛烈風暴襲擊之際爲之倒塌一場事後所幸遭損甚微現已還移對門二四一號照常營業俟原址建築完竣當即遷回各界惠顧諸君請移玉新址賜顧不勝歡迎之至又蒙隣居同業親友戚誼關懷慰問至爲銘感不過一一登門拜謝特此登報以誌謝忱諸希亮宥
裕成茶號啓 B1109

大同石灰公司改組啓事

本公司經全體股東議決自七月五日起將全部店底生財及內該外欠完全推讓于范榮南鄭松鑑二君接收營業所有各股應得盈餘均已當面結算清楚所有以前出入票據一概作廢特此登報聲明 B1104

訃告

華興銀行總裁前財政部長陳公瀾生靈櫬定於本月十七日上午八時發引暫厝上海大場廣肇山莊同日十時並行告別式謹此奉聞
陳宅治喪處啟事 B1107

教育部
教員養成所附屬小學校招男女生廣告

1，年級：初級一二三四年級　高級五六年級
2，報名：七月十五日起至七月廿五日止
3，考試：七月廿八日上午八時起
4，開學：八月廿二日
5，待遇：免收學雜費供給制服畢業後保送國立模範中學
6，校址：南京建鄴路（紅紙廊）
7，簡章：函索或直接來校取閱
B1100

新東亞第四期出版

目錄

蘆溝橋事變兩週年發表之談話
論文　維新政府之建國精神（孔憲鏗）勸告日本民衆（馬淵逸雄）中國固有文化與道
德（張魯山）宣傳人員應有的修養（朱志鳴）建設新東亞的首要問題（下）（趙如珩）共產禍國記（四）（朝暉）
文藝　中國詩人與日本（老馬）選石須知（惆悵）牛（甯幼玉）英雄本色（小咪）北京六日遊（吳錫珍）十國詩話（單雲）
詩人人物小誌　任援道（公季）
短評　東亞民族解放運動（耳）歐洲又佈滿火藥氣（丁）梁院長爲（享）
▲各地中聯社均有代售　歡迎投稿▼

文具類

銀星彩色照相製版公司

營業要目
研究出品　銅版鋅版　無網銅版　電刻銅牌　證章徽章
美快價廉　三色銅版　套色鋅版　編號銅牌　電刻銅件
約期不誤　網紋銅版　花紋票版　電鍍噴漆　黃銅招牌
地址南京中山東路二〇二號 A268

南京泰和製版所

精製　網綫銅版　照相鋅版　與網銅版　套色鋅版
特點　出品精良　交件迅速　約期不誤　價目克己
地址中華路三三二號
代客寫繪！　取費低廉。

雜件類

日陸海軍御用
台灣香蕉
橘子蘋果
總批發處
中山路華僑路口一一一號
台灣水果公司
電話二一五四三號 A196

修理各種電氣冰箱

敝公司開業伊始特由上海聘到專門機師修理及代客買賣各種電氣冰箱冷氣設備如蒙承惠顧無任歡迎
南京吉昌貿易公司謹啓
地址：乾河沿小粉橋一號 A2[illegible]

無錫
大豐麵粉廠
綠山鹿　紅山鹿　紅福
總經理　吉田洋行
地址　復興路五五號
電話　二一三九一號 A207

諸位注意！

中國人欲知日語者請到至誠堂講日支會話一看便知爲日本人看此書後便能說中國話此書來的很少請諸位速購以免向隅
八月號日本各種雜誌
至誠堂南京支店
南京中山東路二〇五號　電話三二三六五番 A119

中華
鐘表眼鏡行

本行開幕伊始搜羅歐美各國最新式鐘表光學眼鏡現已大批運到零售批發內設驗光部專家研究光目儀器免費驗光聘請高等技師精修各國異樣鐘表倘蒙各界惠顧無任歡迎
太平路菜公巷口一一八號 A1[illegible]

反英空氣瀰漫首都
要求速開市民大會
熱烈之反英呼聲到處可聞

京市民衆、在緊張之反英空氣激盪中、要求從速召開市民大會之呼聲、現已瀰漫全市、當前日（十四）日記者從反英民衆代表大會退出時、在中央大舞台門口、以及沿途、曾聽到許多希望速開市民大會之論調、已誌昨報、昨（十六日）晨記者、因事至夫子廟雪園訪友、當時茶客滿座、高談闊論、喧擾不堪、但一經悉心聆聽、則大半爲要求召開市民大會、擴大反英運動一事、甚至有人因市民大會遲遲不開、引爲憾事、頗露失望之口吻、並認爲反英總會、所有關於反英運動十餘項之決議案、理應從速實行、民衆自動要求反英、以及召開市民大會之熱烈呼聲、由此可見一斑

京郊土產藥材豐收
明黨參採獲五百擔
秋桔梗八月初可見新貨

【中聯社】京郊附近之青龍山、雲台山、花山所產土貨藥材、種類繁多、現今成熟開割、只明黨參夏枯草兩種、今歲因天氣良好、政局大定、藥商紛赴各山採割、計採明黨參約五百担、夏枯草八百担、兩土產均較去歲多收四倍以上、統由京市大藥材行收下、悉都發往上海、輸入新加坡、香港、南洋羣島、菲律賓、及我國粵桂諸省、用以治病補虛養血之用、外人則常用以餵鷄佐膳佳品、每年輸出額極鉅、而該兩種土產藥材、山地農民、賴以維持生活、尤如稻麥之一季莊稼、故今歲豐收、增加農村經濟力量活動、誠匪淺鮮、聞明黨參統貨、每石上色銀桂卅元、中色銀牙廿元、次色黃條十元、夏枯草上色每石十元、次色六元、業已由裕泰祥藥材行運出五六百担、尚有少許後到之貨、不久瞬將落市、亦運往上海、轉輸外洋、俟後京郊土產藥材、唯秋桔梗日有起色、八月初即行上市云、

京市錢莊業
買賣呼吸微薄
放欵押滙竟至無人問津

【中聯社】京市錢莊業、現雖設三四十家之多、然皆因生意清落、店主無法牟利、業已大致分爲經售國內公債、兌換破爛雜票、代理銀行摺據、京滬匯兌、買賣金銀首飾數項而已、目下金銀首飾買賣、賣主皆至銀樓兌換、國內公債、銀行摺據、以及放款押匯、均皆陷於事實上之困難、竟至無人問津、所做買賣、祇剩兌換破爛雜票、一日之間、交易數目有限、呼吸微薄、加之京市生活日高、房租昂貴、頗難支持云、

考察日本警制
警校譯員班將東渡
俟週內考試完竣卽行首途

【中聯社】內政部警官學校、自成立以來、迄將一年、惟在此短期中、業已造成建設新中國之警察官吏已不下二百餘人、茲爲謀更進一步之改革、暨溝通中日兩大民族之邦交永久敦睦起見、特在各科下、附設譯員班一科、專以研究日本語言文學、而該班學員、均爲各地高級中學以上之優秀青年所選拔、現已修學期滿、成績良好、聞於本月二十日內考試完竣、即將首途東渡、考察日本警制、以資借鏡云、

清潔隊請衛局
發給夏令藥品

【中聯社】京市清潔隊馬隊長、以時屆夏令、天氣日漸炎熱、該隊伕役等、終日于烈日下工作、難免中暑、故特由該隊馬隊長、呈請衛生局、轉呈高市長、請求發給夏令藥品、如十滴水、砂藥、仁丹、八卦丹、及伕役口罩等衛生器具藥品、茲悉衛局據呈後、業已轉呈高市長、准予撥款數百元、購置藥品、以保伕役健康云、

南京特別市
訓練保甲教材（十四）

第三節 戶口調查及人事登記

調查戶口之目的、在明地方戶口之確數、及民生實際情形、以助地方政府興利除弊、從事戶口之調查、我國各縣市各鄉鎮、已久缺層級系統一貫之組織、是以各縣市每遇清查戶口、非臨時分派人員赴鄉辦理、即發給表冊、委託各鄉紳董、照式塡報、戶數口數、絕不正確、況人口常有異動、住戶尤多變遷、最與治安有關、非有負專責者、隨時調查報告不能洞明、更非事隔一年或數年、臨時委託員紳查報所能濟事、因此之故、最關基本工作之清查戶口要政、迄無成就、揆厥原因、實緣現行法中、祇知清查戶口、而不知組織保甲、祇知應選各級自治行政之首長、而不知確定專管自衛行政之保甲長、尤不知辦理保甲與清查戶口、聯貫呼應、合一而不可分、蓋我國自古以來、保甲制度、均以一家一戶爲單位、戶設戶長、十戶爲甲、甲設甲長、十甲爲保、保設保長、故戶長之確認、及保甲長之推定、即爲清查戶口之始基、而戶口之確數、與日後之變遷、自賴保甲長隨時之查報、其職務實與農村警察無殊、是以今日欲完成戶口清查之要政、非厲行保甲制度不爲功也、尤非鎔合於編組保甲之中而同時舉辦不可、一切戶口確數、及其各項調查、動須嚴責保甲長詳查確報、顧舉行戶口調查時、各地民衆、因教育之不普及、生產之落後、每有畏懼抽丁徵費之心理所驅使、不肯以戶口眞實情形塡註、致以多報少、以壯報老之弊、隨地發生、不一而足、辦理調查者稍一不愼、影響所及、必令全縣市戶口、整個失去眞實太遠、故推行保甲制度、尤必澈底清查戶口、使匪共無法煽誘爲惡、庶可保全地方生命之財產、凡社會一切事業、皆莫不恃有精確之戶口統計、以爲設施之張本、是以戶口調查應力求切實精確也、茲按、內政、綏靖部頒布之清鄉區內各縣設編查保甲戶口暫行條例所附各種表式詳爲說明如左、

（一）普通住戶戶口調查表表分類別、（戶長親屬稱謂、同居關係、傭工）事別（姓名、性別、年齡、出生年月日、籍貫、已未婚嫁、是否識字、住居年數、職業、有無槍械、他往何處）附記及共計等項、共塡注方法說明如下、

江西同鄉會詹榮光
至棉花堤放賑
大口每人一元六角小口八角

【本報訊】本市上新河棉花堤、上月發生大火後、曾由江西旅京同鄉會理事詹榮光、汪雲霈等、函請市府公餘部、於端午節假新華大戲院演劇助賑、幷分函各機關捐款賑濟、以惠災黎、所有捐助各機關、計公餘俱樂部三百元、警官學校一百五十五元、綏靖特務隊一百〇四元、綏靖部一百三十五元、木業聯合會一百三十六元、汪雲霈五十六元四角、詹榮光二十二元、共收九百〇八元四角、當由詹榮光汪雲霈於七月十六日上午十時、攜款會同上新河區公所助理員江國孫三人、親至棉花堤按名施賑、計被賑災民、大人四百十四人、小孩二百十一人、共六百二十五口、大口每人一元六角、小口每人八角、其發出賑款八百三十一元二角、尚餘款洋十七元二角、擬俟各方賑款彙齊後、再爲合併分發云、

滿洲人民會昨開
三屆常務會議

【中聯社】京市滿洲國人民會、爲討論推進會務起見、特於昨日上午九時、於滿洲國人民會舉行第三次常務會議、當時出席者、有副委員長蔡宗熙、及委員金復春、殿子中、王益齋、趙松濤、王湘濤、佟金櫟、何傑、傅昌洵、吳德芳、金鑄齋等十餘人、主席蔡宗熙、討論第二次會議議決案、及大會經費等問題、當經逐條通過、至十一時散會、

梁院長陳部長
不日聯袂返京
昨乘奉天丸離青赴滬

【中聯社十六日青島同盟電】出席第五屆聯合委員會會議後、暫留青島休憩之維新政府代表梁鴻志、陳羣兩氏、業於十六日正午、乘奉天丸駛離青島赴滬云、

京市私塾統計
共一百六十所

【中聯社】京市治安業經鞏固、現居市民、數達六十萬衆、惟失學兒童爲數亦夥、一般學究、咸設立私塾、廣爲收容、茲將本市各區境內私塾、分別探誌如後、計第一區私塾四十二、共有學生一四六七人、第二區、塾數七十六、學生三〇四七人、第三區、塾數二十、學生七三七人、第四區、塾數九、學四〇〇人、第五區、塾數一、學生五十二人、安德門區、塾數三、學生一四八人、上新河區、塾數九、學生二九〇人、總計塾數一六〇、學生六一四一人云、

防範天花
繼續舉行種痘

【中聯社】市衛生局、以日前本市曾發生天花傳染病、且現値夏令、爲防範未然計、乃飭令各診療所、繼續舉行種痘運動、務期杜絕禍源、現各診所於接通令後、已積極籌備一應種痘手續、日內即可開始云、

司法人員養成所
今日繼續考試
科目分民訴法及商事法規

【中聯社】京市司法行政部司法人員養成所、自開始招考以來、迄今業已多日、所有應考司法官考試人員、已審查完畢、舉行初試、茲悉初試及格人員、已定於昨日上午九時、在該所舉行覆試、當時到有監試委員會委員長林彪、及地方法院首席檢察官王光燮、應試學員三十餘人、計考試課目、今日考試民事訴訟法、商事法規、十七日考試行政法、國際公法、國際私法、犯罪學等科目云、

南京魚市場將開幕
限繳經紀人保證金
准展至開業前如數繳納 否則卽取消其經營權利

【中聯社】維新政府實業部水產管理局、及華中水產公司主催之南京魚市場、擬定本月杪或下月初即將開幕、關於該場之經紀人名額、（共計二十家）及其他種種、當經上屆會議商決、凡核准經營之經紀人、限於本月十二日先將申請書繳送、十五日再將應繳之保證金三百元如數繳清、茲據探悉截至十五日正、該項申請書尚未繳齊、探其原因、或係事變後商民經濟力弱、故未能如期繳納、據聞當局爲體卹商艱起見、對未繳納保證金之魚商、准予特別寬待、限定在該場開業前如數照繳、否則即取消其經營之權利云、

一中勘定新址
待修竣後遷入

【本報訊】京市第一中學、開辦以來、已歷兩年、校務進展、尚有成效、但因大香爐校舍、係借用前成美中學舊址、言定二年爲期、現屆期滿、該房主亟欲收回、另作他用、故下年度之校舍、因而發生問題、曾經教育局與盧妃巷明德善堂主磋商、擬借該堂房屋、勉強應用、嗣爲租借條件、雙方均不通過、乃作罷論、茲以開學期迫、校址久不決定、頗有礙於學校工作、於是教育局派人四出尋找、以便早日勘定、聞業於昨日覓得白下貧民第一教養院舊址、可充該校校舍之用、即將呈請市府招工估計、略加理修、於二十八年度、上學期開始時遷入云、

亞雄盃乒乓賽
組織選手審查委員會

【中聯社】新中國體育協會、爲應甦社票房之請、提倡夏令適當運動起見、特舉行亞雄盃個人乒乓錦標競賽、印就比賽規則、於本月十日開始報名、茲悉各界前往報名參加者、業超過擬定五十名之數、該會爲普遍計、仍繼續報名、幷另組織選手審查委員會、審查報名者各項手續、是否孚合該會規定之定章、以便從中挑剔云、

模範小學開始
招收新生

【中聯社】教育部爲謀造就標準小學學生起見、特於臨時教員養成所下、設立附屬模範小學、共房屋經數月之修理、業已佈置完竣、并積極籌備各項教材、亦大致完善、故該校已於前（十五）日開始招生、招生年級、計分初級、一、二、三、四年級、高級五、六年級、本月廿五日截止報名、二十八日上午八時、舉行新生考試、入學待遇、一律免收學雜各費、供給制服、畢業後并保送國立模範中學、并聞定於八月廿二日開學、正式上課云、

昇平橋小學
開工修理

【本報訊】京市各學校校舍、事變時被莠民拆毀甚多、共碩果僅存、未蒙重大損失者、寥寥可數、頃悉內政部鑒於昇平橋小學校舍、雖略有損害、其牆壁尚屬堅固、稍加修理粉飾、不難煥然一新、爰於日前籌撥建築經費、已於昨日開始鳩工興修、預計四十天左右、可全部完竣、定於下學期復校、至學校名稱、擬仍定爲昇平橋小學云、

蘇省府函覆京商會
無錫米糧僅敷維持
一經弛禁民食前途不無可慮

【中聯社】京市總商會籌備會以本京糧價高漲、民食前途堪虞、實係蕪湖無錫禁米出口所致、乃函請江蘇省民政廳、請求解除禁米、以維本京民食、茲經電詢、調查該處食米亦告缺乏、米價騰漲情形、正復相同、一經弛禁、民食前途不無可慮、查目前存米不過七八萬石、米價亦在十七元以上趨勢、有增無減、情形僅敷維持現狀、並非杜絕食米出口、聞該總據查覆後、業已函復京市商會知悉云、

前陳財長靈櫬
移厝廣肇山莊
財部要員赴滬襄助一切

【中聯社】前華興銀行總裁財政部長陳公錦濤逝世後、已定今（十七日）上午八時、將靈櫬發引、暫厝上海大場、廣肇山莊、同日十時、並舉行告別式、本京財政部代理部長嚴家熾氏、以下高級職員十餘人、定於今晨聯袂赴滬、往陳宅襄助一切、藉示悼思與眷念已故上司之至意云、

請求恢復公會
中醫業監事呈市府

【中聯社】京市特別市政府、茲據李祝三呈、以京市中醫職業團體、擎辦歷有年所、以事變、同業均皆避難、致會務無形停頓、自維新政府成立以來、中醫同業逐漸歸來、經復業者已達百數十人、茲理監事回京者亦多、經在京交換意見、以醫業關係社會衛生人民健康甚鉅、擬由在京監事、先行恢復工作、以維營業、聞市府據呈後、業已轉呈內部核示辦理云、

第二小學參觀記

【本報專訊】記者爲明瞭本市教育概況計、特于日前往五台山第二小學參觀、茲將該校概況誌下、該校于前年三月四日由南京國際委員會韓湘琳、目睹南京兒童失學之可憫、乃商准南京自治委員會、就五台山小學收容所地址、開辦小學一所、經半個月之籌備、招足三班學生、該氏擔任義務校長、擘劃經營、同年六月韓校長堅請辭職、乃由前督辦南京市政公署令委范雲史接充、並更校名爲南京市立第二小學、該校校舍、均係自建、計有教室十三、禮堂一、辦公室二、應接室一、運動場二、圖書儀器室一、廚房一、廁所二、宿舍八、教園二、約佔地十七畝、當事變時、曾充難民收容所、因此全部校舍得以保存、然被難民踐踏、已不復爲一整潔之校舍矣、當此市庫尚未充裕之時、無力修理、設能加以修葺、當更完善、經費由南京特別市政府撥發、每月經常費洋五百零九元、每年約合六千一百零八元、臨時費不定、俟需要時呈請核發、經費由會計事務員保管支付造報、呈提交經濟委員會審核後、呈報核銷、至於行政組織、力求簡單、校長之下、設總務教導兩大部、各部有一主任、總務方面、由校長兼、教導方面、由教導主任主持之、一切重大校務、開校務會議商決之、共有教職員十三人、就性別分、男九、女四、就書歷分、師範學校以上畢業者八人、已受檢定者五人、就職別分、級任九人、專科四人、任課分鐘最多者、每週九百三〇分鐘、最少者三百分鐘、月薪最高者四十二元、最低者二十四元、該校設備、經此事變、破壞殆盡、所存者略如下、桌椅五一二張圖書一〇〇五本儀器五六件教具一九件共他七五件、初創時只三班、本學期已增至九班、依學生之程度及人數而編級、教學方法、低年級採啓發式、中高年級採自學輔導制、除正課外、並舉行學藝競賽、以期彼此互相觀摩、日益進步、訓育方面、根據維新政府教育政綱、並遵照市府頒發之南京市中小學訓育暫行標準、詳釋修身細目、因勢利導、更注意師生共同實踐、課程分量、依南京市政府教育局頒發之課程分量而定、每週計一年級一千零二十分鐘、二年級一千一百分鐘、三年級一千二百分鐘、四年級一千二百六十分鐘、五六年級一千四百四十分鐘、至教材用書、係採用本市小學教材編纂委員會所編纂者、將來規劃及整理辦法、一、該校校舍、全部保存、惟大半污損、擬請款修理、二、運動場所、雖有兩方、運動設備、幾全損壞、擬陸續添置、三、圖書儀器等散失不全、擬陸續添置、四、該校校舍、足敷辦理十二級之用、擬增級招生、完成春秋季各六級編制之完全小學、五、擬組織各科教學研究會、商討教學上實際問題、六、擬徵集或購置教育參考圖書、俾教職員得以進修、七、擬舉辦懇親會、謀學校與學生家庭之聯絡、

砂糖 汽水 雜貨 麒麟牌麥酒 櫻正宗（日本酒） 火柴 罐頭 煙草 食料品

貿易商 南京支店 福記洋行

本店 上海碑亭巷六號 電話二一七四四
上海江西路四六七號 電話一九〇二〇號
上海九江路出張所 電話一九二九〇號
上海北四川路五九三號（大直バス前）
電話四五三一九號（〇二）二九四八
三一八〇（〇二）三一八一番
上海虹口マーケツト內 渡邊兵站市場
支店 蘇州閶門外萬人碼頭
鎭江伯先路一七五號
大阪市東區道修町一，四

KAFE SUKINA

南京唯一之高級

交際場……納涼園……休憩席……

西洋料理 洋酒冷食 中日美女 價廉物美

日本料理 一應俱全 懇勤招待 歡迎賜顧

地址 維新路二一一號
電話 二二五〇九
A289

日本法律事務所開設
南京維新路二一九四
法學士 內田正己
辯護士 米澤長十郎
凡遇案件而煩惱者無論中外人都承受用簡易迅速懇切而辦理其他事情之商量亦應求

大瓶益利汽水
滴滴蒸溜 純潔衛生
一瓶能抵 普通數瓶
大瓶汽水用純潔蒸溜水及蔗糖製成絕對不攙糖精飲之不燥不膩裨益身心至巨爲夏上最安全最衛生之冷飲品也
駐京經理處 廣順昌汽水行 洪武路二八七號
代理處 盛源春商店 夫子廟平江府一號
代理處 衛泰南貨號 新街口
下關代理處 豬茂北貨行 地址鰭魚巷
美商上海益利汽水公司啓
A244

金星洋行
本行專辦各種玻璃琺瑯料理
南京市太平路二四七號（電話二二二四〇）
A292

新都無線電料行
電器 風扇 冰箱（無線電 馬達）最有經驗的修理專家
新都無線電行
本行對于社會服務有十餘年經驗久蒙社會贊揚及重要南京大批材料到滬購在金陵聘
近爲推廣營業酬答顧客起見特請高等技師來京服務
維新路三號
經本行修理後各件免費服務五月
A144

北京 泰昌禮品徽章號
專家製造 爽銀電刻 禮盾杯鼎 紀念獎品 專造金銀 銅質景泰 琺瑯徽章 帽章領章
地址南京太平路二〇九之一
A18

長城牌

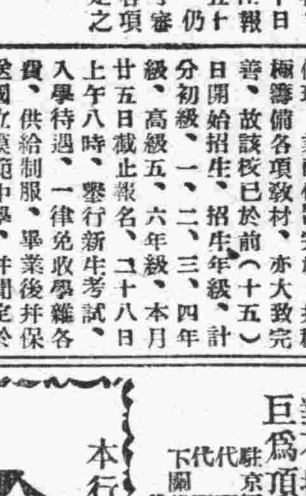

經濟新聞

滬食米來源雖暢　奸商仍肆操縱

【中聯滬社訊】上海租界食米、近因經工部局調査後、認爲存米尙豐、不應再高抬米價、故由米管會嚴切限制目前形勢、米價本應再跌、乃米商奸猾成性、據聞最近內地來米、日有數千包至一萬包以上之來源、米商爲避免跌價、除暗中接受浙東交易、不登入滬册、私運浙東外、一面復以多報少、擴登米業方面消息、近月來浙食米極感缺乏、派有多數人員來滬、暗中向一般囤戶搜購、聞近一個月內、私運出口者、最少在五萬包以上、此種方法、完全爲一般囤戶深懼出籠後、遭當局嚴査之限價、反不如私售出口、旣可得善價而沽、復可防止上海米價之遽跌、一面更可遂其心願、經營洋米、總之上海米商除少數能潔身自愛者以外、大多數祗惟利是圖、想出種種方法、使米價有漲無跌趨勢、倘當局能以有力之措施加諸一般不法米商身上、則租界米價、恢復去年今日之售價、爲可能之事實也、

客商採購寥寥　肥皂交易不旺

【中聯社】肥皂市場、久呈沉寂現狀、昨日馬桂記批發處忽運到上海中國肥皂公司、日光皂二千箱、街頭巷尾、悉爲該皂充斥市面、而各小五洋店、雖出售雜牌皂甚多、然各皂俱不及日光皂銷路之大、但自入夏以來、皂商莫不欣欣有喜色、以爲肥皂交易、大有起色、不料北幫客商、經北地存底豐厚、幷未來京採購、加之本街去化零星、交易一蹶不振、維持現狀、僉感困難云、

客銷活動　顏料見挺

【中聯社】顏料走銷、近日稍見活躍、客幫以津浦線蚌埠一帶納胃最佳、行盤略見挺秀、謙信五斤五十成快靛六百一十元、天字五十成快靛六百一十元四開、飛虎靛油二百一十五元、五十斤字靛二百五十五元、貴藍一百十五元、仙大紅一百五十五元、五馬殊紅三百二十元、黑電粉一百五十五元、雙錫攴一百二十五元、

到滬銷滯　蕉扇日趨下游

【中聯社】蕉扇見貨大湧、日前由滬地輾運來京牛心、劇牛心、鷄心約三千包、一時市存極豐、但以走銷不佳、本街去化見淡、即客幫納胃亦疲、行盤不能看好、現市牛心十元五角、劇牛心十元、鷄心六元、據謂往昔蕉扇在京地銷量、平均約百十萬柄、三萬餘元、本歲銷數甚爲平淡、以目前爲止、計不過六十餘萬云、

反復無常　絲價始堅終疲

【中聯社】本市絲價、近以客幫納胃、時有濃淡、反復呈告忽堅忽疲之現象、日來因客幫略有觀望之意、行盤乃由極堅挺中而轉告平疲、鄉絲四十一元、大鍋絲四十元、小鍋絲三十四元、綠絲三十一元、釆石絲三十七元、朱門絲三十九元云、

呈復救濟辦法　武進米昂原因

【中聯社武進訊】武進縣署前次米價騰貴、特召集糧食同業討論抑平辦法、當時決定俟自行集議呈復在案、業該同業以糧食價格漲落、由於供求之不相應、沿途苛捐阻礙橫生、致客商裹足、探本窮源、實產銷相差太遠、查武進全縣約田二百餘萬畝、除山灘蕩埠、產米之區、約一百三十萬畝左右、其中產粳米者佔六成、糯米者一成、秈米僅三成而已、民衆多食價廉之秈米、粳糯米向銷外埠、以流通農村金融、與當地民食無關、秈米年產僅二十餘萬石、不敷之數相等、向恃本省江北各縣、鄰省皖北等處接濟、現交通阻礙、來源斷絕、若從一縣着手、實徒勞而無功、其救濟辦法、似應（一）由最高軍政機關、疏通接濟來源、（二）嚴禁苛捐雜稅、（三）暫免征營業稅、（四）武裝保護航運、（五）削減陸運車價、（六）辦平糶暫資救濟、聞業將上項辦法已呈復縣署察核云、

津市期貨　交易暢旺

【天津訊】津市各業市場、每年在炎夏之頃、迄少營業、所謂淡月者是也、但此係指所有現貨而言、至於期貨、則不計焉、各業當此時會、以存底已少、亟待抵補、故俱趨向於期貨交易、蓋以炎夏一逝、即入秋涼、所有農產品、行將陸續上市、農村經濟漸次寬裕、消耗力逐漸加強、需要貨品有增無減、客幫乘此淡月、市價平靜之際、批進秋季期貨、以備屆時輸往內地銷售、至於農產品、茲已時屆小暑、轉瞬即至登市之際、各歐美出口商在此期間亦將伸手買進期貨、以待新貨登市後、交割輸出、每年情形、大都如此、今年情形則稍有異處、各業對於農村所需要之貨品、如紗布雜貨五金等、不僅按照往年批進方法、積極向國內外進口商批進、且其數量較諸往年爲盛、良以本年內地需要量、較往年爲多、幷以現價有昂無疲、俱欲早日批進、以待善價而沽、故凡係內地農村所需要之貨品、無不倍漲、市況亦極活躍、至於農產品期貨、每年此時、已屆經營苦香期貨季節、本年新貨、已有零星運到、市場雖迭次宣傳開盤、實際仍在停滯中、其他各種農產品、其情形大致如此、本年農產品期貨之不能順利做出者、乃以本年收盤市價過大、一般售戶心氣異常俏利、劃價甚大、而客幫與出口商、則以各地與國外市況變幻不定、若按大價批進、將來輸往國內外各地銷售、吃虧過大、殊難獲得盈利、而害處則甚烈、致農產品期貨、終未能開盤者、職以於此、本年農產品期貨、旣未能開盤、新貨登市後、荷市場無甚阻滯、則市況之盛、將倍於往年也、至於內地農產需要各貨、雖各商積極經營、然以近期批進之多、今後亦將逐漸減退耳、

銷路轉佳　紗價由鬆而緊

【中聯社】邇來京滬紗價、皆因現紗缺乏、空頭一致放手、多頭咸存觀望、棉紗開盤一直下瀉、幾超出最低限度、今日上海交易所、亦無大批成交、市價一蹶不振、而京市反因北幫各支棉紗奇缺、客商集京採辦、一日若有六十件之多、加之紗商進胃停頓、所存之貨、經北幫客猛吸後、爲數不多、故京市紗價、於步步趨鬆中、今日則回居原盤云、

統治外滙期近　津法幣益垂低

【天津訊】自舊法幣宣布禁用後、一般金融業及外商銀行、藉新舊幣之差價、經營投機、致舊法幣發生最奇烈之漲風、而外商銀行與進口商、悉以之爲交易對象、故舊法幣在英法租界內之地位、猶能保持、凡經營外滙者、亦俱以舊法幣爲準則、且以滬市市價按八便士二五折合、又以中英合作維持、乃得保持殘局、嗣以匯豐停止售出外匯、滬外匯由八便士二五折至六便士餘、津市亦追踪下落、近期滬市猶能保持六便士餘、而津市竟縮至五便士關內、較諸滬市下落一便士餘之鉅、津市外滙之下落、固受滬市垂落之刺激、然聯銀之統制外匯、則爲尤有關係、妥聯銀統制外匯、訂於本月十七日實行、凡出口貨無聯銀之外匯賣出證、海關即不敢行其出口貨、今後若出口商欲將華北各種土產輸往國外、或華中華南、勢須將外匯售予聯銀、欲訂買進口貨、則向聯銀購買外匯、如是、外匯市價已操於聯銀手中、外匯銀行已無操縱外匯之能力、外匯銀行既無力縱操外匯、則舊法幣之用途、將逐漸崩潰、舊法幣既不能充外匯之交易、市場將不繼續買賣、既不繼續買賣、則各價自然轉低、近日津市舊法幣之外匯交易、無形停頓、市價一再垂落、竟至落進五便士大關以內者、厥以於此、至於貼水之下落、其原因亦在於斯、刻間外匯行市、雖落進五便士大關內、而猶有零星交易者、蓋以新外匯管理制度尙未實行耳、若新外匯管理制度一旦實行津市所有外匯行市、俱須以聯銀市價爲標準、則舊法幣所作之外匯、將無用途矣、故新外匯管理制度十七日實行後、舊法幣對外匯之價値、恐現時之五便士大關內之行市、俱有不易保持之勢、仍將繼續下落也、

蔴市來源斷檔　營業無形停頓

【本報訊】水西門市場、去年最盛時代北貨行數達一百餘家以上、其營業要素雖雜貨均代爲介紹、而其主要之收入、厥爲蔴類營業爲大宗、自今歲以來、各貨來源、一致減少、而產地距今最近之各蔴、更爲缺乏、前尙有少數存貨應市、現已斷檔、時已入六月、本年新蔴、早已成熟、奈因交通關係、不得輸入、而產地咸感過剩、現今蔴類營業、全形停頓、其行盤亦無從斷定、今後將無形趨於消滅云、

存底豐厚　棉布節節趨疲

【中聯社】紗價連日奇跌、現紗缺乏、布疋成本提高、然因各號存底豐厚、售價受供求關係之牽制、曾無上漲可能、兼之各洋行來貨絡繹不絕、市面需胃清淡、蓋一般買方咸存有貨難銷、此外國戶復有落手停購之念、市價節節趨疲、刻市龍頭細布十三元九角、較之最高峯十六元五角、市價跌落二元有餘、游泳元色廠布十五元、公用A字粗布十元九角、一九〇號士林色布十九元云、

煤炭到貨仍稀　木炭滯銷價跌

【中聯社】煤炭來源、自事變後至今、即告不暢、只少數能運京、供給市需、然價格已飛漲至一倍有奇、中興煤塊幾及八十元、現各浴堂柴灶多以柴草暫代、至炭量來源、只四鄉龍潭一帶、木炭尙能源源運京、見貨尙湧、加之走銷呆滯、行盤仍見下落、現每担只售一元五角云、

商情

米類（每担計）

黃鶴 上	一六·二〇
中	一五·二〇
次	一四·二〇
津熟 上	一六·八〇
中	一五·八〇
次	一四·八〇
糯米 上	二二·〇〇
次	二一·〇〇
蠶豆 上	七·五〇
次	七·〇〇
綠豆	一五·〇〇
赤豆	一二·〇〇
黃豆	一五·〇〇

油糖類（每担價）

青豆	一二·五〇
芝蔴	三八·〇〇
小麥	七·七〇
白元	七·四〇
料豆	七·四〇
廣寮（老倉）	五·〇〇
大連油	四六·〇〇
麻油（白元）	六二·〇〇
生油	四四·〇〇
甯油	四三·〇〇
菜油	三九·五〇
淮油	四五·〇〇
秋油	自五·〇〇
鹽	一二·八〇
四五白糖（每包）	四五·〇〇
三五白糖（每包）	四四·五〇
四號白糖（每包）	四三·五〇
八號白糖	四三·〇〇
枝洋（每包）	二一·〇〇
提清	一七·〇〇
砂糖（每担）	一七·〇〇
冰糖（每包）	三四·六〇

麵粉（每袋價）

綠牡丹	日幣四圓七十五錢
紅牡丹	四圓三十五錢
藍牡丹	三圓三十五錢
綠山鹿	四圓七十錢
紅山鹿	四元四十五錢
福三號	三元九十錢

煤炭價

紅煤屑	每噸四十四元
松油煤屑	每噸四十元
門頭煤塊	每噸五十元
松油煤塊	每噸五十八元
開平煤	每噸三十七元
撫順煤	每元五十斤
銀礦炭	每噸三十元
木柴	每担七·〇〇
鹽製	每担一·三〇
[illegible]	每担四·八元

香煙（每箱價）

大英牌	四五八·〇〇
老刀牌	四二〇·〇〇
倩女牌	三一八·〇〇
品海牌	三五〇·〇〇
金字塔	三〇二·〇〇
美麗牌	四八四·〇〇
白金龍（聽裝）	五〇〇·〇〇
大長城	三七〇·〇〇
小長城	二七六·〇〇
大聯珠	三〇六·〇〇

酒類（每担價）

百花牌	九二·〇〇
黃福廳	一一六·〇〇
麗登牌	一三〇·〇〇
吉祥牌	一三〇·〇〇
大舘門	一五七·〇〇
燒酒	一八·〇〇
洋河	七五·〇〇
高粱	五〇·〇〇
紹興	二〇·〇〇

金銀市價

金買入（市平）每兩洋	二五〇元
金賣出（市平）每兩洋	二六五元
銀買入（市平）每兩洋	一元八〇
銀賣出（市平）每兩洋	二元二〇
日票買入	一〇·四五〇
日票賣出	一〇三·〇〇

銀幣拆兌

小洋	無市
大洋 每元	十角
銅元 每元	三〇〇枚

雜品（每箱價）

美孚洋油 原廳	八·四五
亞細亞煤油 原廳	八·三〇
光華煤油 原廳	八·〇〇
幸福洋油 原廳	八·三〇
鎮江火柴	三〇·一〇
南京火柴	三〇·四〇
金字塔洋燭	三·八〇
僧帽牌洋燭	七·五〇
飛鷹牌洋燭	七·二〇
金字塔洋燭	五·〇〇
固本肥皂	八·四〇
日光牌肥皂	一八·〇〇
鹼 每担	六·五〇

南京廣播電台播音節目

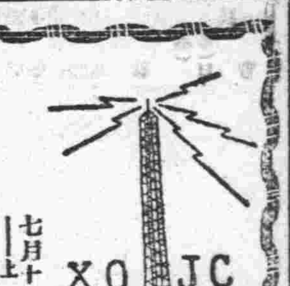

七月十七日　星期一

時間	節目
一一·三〇—一一·五九	家庭節目（南京時間）（家庭日用常識　食物的新研究）（北京語　日本語）
一一·五九—一二·〇〇	報時
一二·〇〇—一二·一〇	故事（三國志　張鴻儒）
一二·一〇—一二·三〇	唱片（西洋音樂）
一·〇〇—一·二〇	報告新聞
一·二〇—一·五〇	唱片
一·五〇—二·〇〇	預告節目
二·三〇—三·〇〇	經濟新聞
三·〇〇—五·〇〇	休息
五·〇〇—五·三〇	兒童節目
五·三〇—六·〇〇	日語講座
六·〇〇—六·二五	報告新聞
六·二五—六·四〇	報告新聞
六·四〇—七·〇〇	趣味演講
七·〇〇—八·〇〇	唱片
八·〇〇—八·三〇	唱片
八·三〇—九·〇〇	遊藝
九·〇〇—九·二五	報告新聞
九·二五—九·五〇	遊藝
九·五〇—一〇·〇五	時事講法
一〇·〇五—一〇·一〇	預告節目

津浦線行車時間表

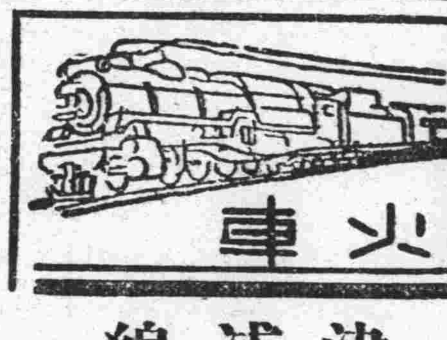

（日本時間較中國時間約快一小時）

津浦鐵路行車時刻表（日本時間—較中國時間約快一小時）

▲下行

上午七時五十五分北京發
上午十一時三十五分天津發
下午九時二十三分濟南發
翌日上午六時三十分徐州發
下午零時三十分蚌埠發
下午五時三十分浦口着

▲上行

上午十時浦口發
下午三時十分蚌埠發
下午九時二十分徐州發
翌日上午八時二十五分濟南發
下午七時一分天津發
下午十時五分北京着

津浦線各等旅客運賃表

站名	一等	二等	三等	四等
浦鎮	·三〇	·二〇	·一〇	[illegible]
滁縣	二·四〇	一·六〇	·八〇	·五五
明光	五·二五	三·五〇	一·七五	一·一五
臨淮關	六·九〇	四·六〇	二·三〇	一·五五
蚌埠	七·九五	五·三〇	二·六五	[illegible]
宿縣	一二·〇〇	八·〇〇	四·〇〇	
徐州	一五·四五	一〇·三〇	五·一五	
臨城	一八·〇五	一二·三〇	六·一五	
兗州	二二·六五	一五·一〇	七·五五	
濟南	二九·七〇	一九·八〇	九·九〇	
德州	三四·九五	二二·二〇	一一·六五	
滄縣	四〇·〇五	二六·七〇	一三·三五	
天津	四五·四五	三〇·三〇	一五·一五	
北京			一六·六〇	

海南線

南京開—上海到

南京開	車別	上海到
上午八·四五	普通車	下午四·五八
上午一〇·〇〇	特快車	下午四·〇〇
上午一二·〇〇	普通車	下午七·二九
下午一·五五	普通車	下午常州到七·五五
上午七·四〇（常州開）	普通車	下午一·三〇
下午五·〇〇	普通車	下午鎮江到七·四五

上海開—南京到

上海開	車別	南京到
上午八·三〇	普通車	下午四·四六
上午九·三〇	特快車	下午三·二五
下午一二·一〇	普通車	下午七·四一
下午一·四〇	普通車	下午常州到七·〇〇
上午七·四〇（常州開）	普通車	下午一·〇〇
下午七·二五（鎮江開）	普通車	上午九·四五

南寧線

南京開	車別	蕪湖到
上午八·一〇	普通車	下午一二·四五
下午三·四五	普通車	下午七·五〇

蕪湖開	車別	南京到
上午七·〇〇	普通車	上午一一·四〇
下午二·四五	普通車	下午六·一五

戲劇欄

首都大戲院

准于本月十六日起接連表演六天至廿一日止

……足跡遍天下……威名振全球……

千萬勿失此良好機會　逐日表演精彩節目

限期短促　請早務臨

東方神童　日本小小姑娘

歌舞團

一種天眞可愛的神情令人昏迷醉倒

一見永不忘懷天生活潑浪漫的模樣

全時加映　社會教育時裝俠義巨片　銀槍俠盜

每場加映　實地寫眞世界新聞

中央大舞臺　錦記

地址淮海路十五號

王　趙　琴

其昌　韻聲　雪艷

郭　少華　劉榮春

今日日戲

黑　連　販

金殿　環套　馬計

票價　對號三角五分　花樓正廳二角五分　頭等一角　捐稅在內

A42

南京大戲院　夫子廟姚家巷

更換後台　再行開演

明星大戲院　地址四象橋

今天日夜戲

鴻記春社童班合演

日戲　秦巧發　秦巧華　秦奎　巧雲　小小請　小小青　小風　菜　全部　紹蟬　省台起門　溫午卓止　李奎扮女斬　名著　刺

夜戲　秦巧雲　秦巧巧　秦奎　巧全　秦巧鈴　寶　雲豐　寶　全部　價合　童全　滿漢聯姻　小小天雷報　小小梁山　小收　小秦羽

預告　不日公演　秦巧寶　小小姜子牙　小達子秘本　寶麵　火燒琵琶精

更新舞臺　公記

地址太平路科巷內

更換班底　不日開演

群樂

茲因天氣炎熱彩排暫停本社歌星一律登台羣芳會唱各演拿手好戲　本社謹啓

羣芳會唱

黃羅美王朱王蔡王呂秦孫陳

桂富　秦桂鳳國桂雲筠彩玉

秋春弟芳英英斌芳芳霞秋

麗麗林梅君孫彩琴

彭君筱美玉美華

曼羅戴孫馬雲陳張雲寶曼胡

湘彩鳳月佩燕

君弟雲龍蘇梅明秋芳琴春英

照相類

大同照相

日夜

請君試攝比較　定獲贊許滿意

地點　中山路國府路口

電話　二二五六九號

A63

登記相三角六張

鞋帽類

華美男女鞋室　夫子廟

本號近由上海運來大批夏季奶白色女皮鞋中高跟各種花式入時凡上海新出花樣本號均有男女皮鞋仍照上海價目貴客惠顧無任歡迎定價劃一

A11

天津三聚鞋莊

本號經營數十餘年選辦名廠優等皮料高尙呢絨精製最新時代男女各鞋新式男女皮鞋工精料重花樣新奇貨高價賽名響久著承蒙惠顧竭誠歡迎

中華路東街

A627

天津久福鞋莊

新張　新貨　新樣　新式

一鳴驚人　藝術之光

爲求普及　顧客起見　繼續贈品　四星期

南京　建康路　承恩寺

天津盛錫福

總廠廿八週紀念　各貨特別大減價

南京發行所　地址建康路

經銷處　珠江路盛記帽行　新街口大華帽行

三山街口

萃華支店

「醬菜大王」

本號經售中外罐頭水果以及各種食品夏令汽水果露太陽啤酒等無不應有盡有本號選製之品均有特色本京各大食品店均有代售

中山路二九〇號即珠江路西首

A391

茶食類

福記　馬慶康公司

精選　中外食品　水菓罐頭　菓子香露　牛奶洋酒

經理　馬寶山餅干　上海啤酒

地址　中華路府東街一六五號

定購隨叫隨送　零整批發　竭誠歡迎

夫子廟　太平村支店

本號精製新鮮肥挺　糖果細點　九製梅皮　美味燻魚　清口梅子

蘇州新到　玫瑰香精　乳腐

各種果子露洋酒渴樂斯鮮橘水　凡饋贈親友名貴禮品一應俱全　如蒙惠顧毋任歡迎

珠江路太平村總店謹啓

A278

夫子廟　小蘇州茶食號

各種洋酒皮酒　雞肉鬆餅

老牌汽水果子露　椒鹽桃片

聘請名師精製止咳開胃杏仁香片

以及各種罐頭食品一應俱備敬請各界源源賜顧也

A1334

祥和號　中華路三山街

南貨海味　茶食糖果

本號自製蘇州各種茶食糖果選辦南貨海味罐頭餅乾中外洋酒應有盡有定價低廉凡蒙賜顧竭誠歡迎

每逢星期日：星期餅乾每包一角　買滿二包贈送一包

A19

中華民國二十八年七月十七日（星期一） 南京新報 （日刊） （第三四八號） （第二張第一版）

各地通訊

貨物運入上海 不能申請外匯 各業恐慌日趨嚴重

黨政府爲防止資金逃避、停止售結外匯、限制銀行提存、雖有新辦法之措置、但金融不安狀態、迄未平復、上海各業、頗受嚴重影響、尤爲各界重視者、即輸入上海之貨物、恐不能申請法定外匯、茲探誌各情如下、

滬市特殊 實施問題

據本市銀行家稱、上海係淪陷區域、黨政府如實施禁止進口貨物、已成問題、黨財政部對此必需品及非禁品、運入淪陷區域之上海各地、是否仍予供給法定外匯、恐亦有問題、今中央銀行已奉令停止外匯申請、此後專佈法定價格行市、各業申請在重慶辦理、但上海各業能否申請、來電并未提及、而中國交通兩行上海分行、始終未奉總行命令辦理外匯之申請、但據外商銀行之視察、如貨物運入上海、恐不能申請法定外匯、

限制掉期 杜絕投機

國外匯兌交易、如買方不能在成交單上訂定之日期內、實行交割、則應請求賣方銀行將買進外匯之全數或餘數轉期、此項轉期、即稱掉期、今各外商銀行因黑市場現鈔枯短、而無實力之中國投機商、轉向期貨方面大肆操縱、爲防止投機操縱起見、決定嚴格限制掉期、使投機者出籠、而促黑市之穩定、關於上海黑市之外匯、仍由英商匯豐銀行維持、英匯爲六便士半、美匯十二元六一五、

投機多頭 又在活動

上月底外匯多頭、因現款被封於銀行、無力收買、忍痛結清、故其間多有虧負甚鉅者、惟七月（即本月）份投機多頭、又在黑市場活動甚力、估計當達三百萬鎊之鉅數、其中三分之二、其買價當在現在匯價以上、自可坐享厚利、其餘三分之一、其價或在六便士半以下、則目前無利可獲、勢須掉入八月期、但現今掉期時須支付之代價、約合利息五分、負担之重、駭人聽聞、因此進口商未來之交易、將更因困難而趨減云、（中聯滬社）

內財兩部會商 蘇省治水經費 中央擔任十萬元

【中聯社】最近霪雨連綿、颶風施虐、頃據某水利專家談、今年大雨頻頻、海塘失修、水量繼漲不已、恐有釀成水災可能、因此內政部土地司、根據三省水利行政會議之決議案、呈院請求儘先核撥、江蘇省第一期治水工程費、以便立即興工防災、日前該款總額原定一百萬元、日前已奉院令、命內政部與財政部、雙方派員縝密研討、擬具意見待核、內財兩部奉命後、即於本月十三日上午十時、由財政部會計司、第三科科長莊翰、內政部土地司陳昭遠、林史隆兩科長、三人假內政部俱樂部、開會商議、結果、決定中央担任十萬元、地方担任（由蘇省府與有關市縣攤派）二十萬元、該項決議、業已具報政院、不日當可如數核撥、蘇省水患、當能消弭於無形也

倪省長六秩誕辰 民衆懸旗誌慶 設筵八十桌歡宴各代表

【中聯蚌埠分社訊】本十二日爲安徽省長倪道烺氏六旬大慶、上午九時在省府大禮堂由各院部、各省市縣代表相繼拜壽、倪省長爲表示感謝熱誠起見、特備盛筵八十桌、招待各院部各省市縣代表云、【又訊】蚌埠市民以本日（十二日）爲省長六旬大慶、全市均懸掛五色國旗一日、以表慶祝云、

江都 衛生當局舉辦 衛生展覽

【中聯社揚州訊】大民會江都支部、衛生事務所、縣立醫院、江北醫師公會、爲提倡地方衛生、促起民衆注意、特於十三十四十五三日、在模範小學內、聯合舉辦衛生展覽會、舉行衛生物品展覽、分標本圖樣文件等類、任聽民衆自由觀摩、以資增加衛生常識、並預定本週爲衛生宣傳週、除以文字作廣播宣傳外、並組織宣傳隊、分往各公共場所及街市演講、另於通衛要道、懸掛巨幅白布標語、警惕民衆、該會並設有總務宣傳設計三組、推縣立醫院院長呂[illegible]爲主席、主持宣傳工作云、

江都 縣署電請建廳 撥款堵閉各壩

【中聯社揚州訊】縣屬仙女鎮之褚山、欄江、壁虎南壩、及廳盤壩等壩、具有調節運河水量功能、關係四區農田水利至鉅、前經仙女鄉公所呈縣分別堵築、由縣派員查勘、確所堵築必要、當造具工程計劃預算、呈請建廳核示、已奉廳令、迅予籌墊工款堵閉、縣方因佛感洲提工墊款、尙未核發、縣財政萬分支絀、實屬無法籌墊、乃據情呈報建廳、茲江都縣署據報、運河水位、已高達一丈三尺二寸、現已漲至三溝誌樁、除獨江壩已屆開放之期、應予免堵外、褚山壁虎南壩之堵閉、已刻不容緩、方知事特代電呈請廳方、將褚山壁虎南壩廳盤壩工程費三、五一五、埽四元、迅予撥發、以利工程、

畸形發展已成過去 上海市場危機四伏 各種不安狀態日甚一日

上海租界區域、因利用其特殊關係、故於黨軍退出上海後、非但商業未見衰落、人口未見減少、繁榮未見減退、反而各業呈現畸形發展至極高峯、人口較戰前增至一倍以上、繁華繁於戰前、公共娛樂場所有增無減、金融市場、所謂黑市者、亦較戰前爲甚、此種反常狀態、究將演至何時爲止、據金融界某要人語記者、君不見目前上海市場已臨嚴重危機、君不見目前市上之行動表現乎、物價高漲一也、現鈔日少二也、人口漸少三也、購買力弱四也、金融界吸收之游資今亦不復如過去之盛、論陷城現正向復興之路邁進、租界投機份子、漸至末路、而已成之局面、決不能因此而稍變更、沉醉拜金主義者、今後將自食其果、今華南戰事正酣、盤踞租界意圖困守者、已不能再事苟延、他日返去、則租界將無人留意、蓋租界本爲巨大商埠而自立、今此種機會、漸因戰事而消滅、故市場之危機、正日一日云、（中聯滬社）

蘇北行政專員公署 調查農民生活狀況 暨農作物收穫豐歉情形

【中聯社徐州訊】蘇北行政專署、現以農民生活程度、與農作物之良窳、於農村經濟上有密切之關係、每屆農隙時間、農民別營副業、既可補助其私人之生活、且可調劑農村之經濟、所關匪淺、現特通令各縣詳細調查、而便推進、【又訊】蘇北行政專員公署、現以各縣秩序恢復、地方治安底定、而各縣地方遼闊、人烟稠密、商業繁盛、所有民需食糧收穫豐歉、及各項農產狀況、極關重要、茲爲明瞭各縣農產狀況、藉謀改進起見、特通令各縣將境內各種農作物之生長狀況及收成情形、分別查明、俾資統計、并將本年二麥收成的數、迅速先行列表呈報云、

丹徒 擬訂清鄉計劃 鞏固地方治安

【中聯社鎭江訊】丹徒縣公署、以本縣四鄉匪氛未靖、不但政令不能推行、且影響農村治安、及生產事業、爰擬訂清鄉計劃、呈准施行、聞此項計劃、以軍事與政治力量、相輔而行、期易奏效

徐州 專員公署 召開署務會議

【中聯社徐州訊】蘇北專員公署、於十一日召開十四次署務會議、科長專員均出席、主席張慰萱、決議案件多件云、

丹徒縣公署 設游民習藝所

【中聯社鎭江訊】丹徒縣警察所以地方治安、首須人民各有職業、生活安定、當此財力凋敝、人民失業衆多、家口嗷嗷、良善者尙能刻苦耐勞、小本販賣、藉維生活、至一般莠民因無職業、而游手好閒、致爲經濟所迫、初則竊取、終以搶架爲業、貽害地方、實非淺鮮、欲增進治安效率、必須創設游民習藝所、收容游民、蓋城廂游民便於調查、祇須察閱戶籍册職業欄、加以實地訪問、如果確係良民、雖無職業、或有其他收入、可維生活、則已至於實係游民、形跡可疑、即收入習藝所內、訂定規章、教以工藝紡織等類、所出物品、供諸社會需要、而以盈餘、專爲游民食用、該游民等食宿安定、如有所司、無暇顧慮、市廛定能復興、該所對於上項計劃已呈請縣署核示、聞縣署刻正積極籌辦云、

大廣院胡同口 貧民的納涼地 皓月爲燈地爲床

【北京通訊】紅日方退、明月未升、熱氣尙有餘威的傍晚、街頭電燈已然來火了、天空可以有些「紅雲滿天」、像一個灰色的徐娘的臉、擦着些不調和的胭脂似的、但「夜之神」漸漸的罩滿大地、光臨到人間、這時的街頭、馬上顯形熱鬧、比白天的街頭、成爲兩個不同的風景線、北京的街道、柏油馬路之外就是石碴土路、並沒有和江南似的大條石板道、一到傍晚、家家門前、潑水涼地面、門前搬出長凳籐椅、吃飯喝茶閒談、爲的是乘涼、露宿的情事、也和江南一樣兒、不過還沒到時候、除去公園的人們之外、院裏、卻是熱天唯一的乘涼場所、在北京的下級人家裏、所住的多半是「大雜院」一個大門裏只少也有六七家甚至十幾家、小小的一個院子、容量不多、所以都跑到門口外、胡同裏、或是門外廣場柳樹下、擺上一張小矮桌、（北京人叫牠做「炕桌」是擺在大炕床上用的）沏上一壺茶、圍圍擺上幾條小板凳、一家老少或吃飯或喝茶、蕉扇撲蚊、芭蕉旱烟、林間的晚風吹來徧體涼爽、倒是很快活、不過在北京卻很少有「竹床」的――簡直說沒有！這是很爲遺憾的、涼蓆卻有、所以在胡同寬闊、或院子廣大的地方、地上鋪上一兩領蓆、橫躺豎臥、更是舒服之至、隣家三嫂四姑、瞎眼大爺、缺腿二姨、說說神話、道道家常、唱唱歌謠、吹吹口琴、馬路上的汽車聲、電車鈴聲、吆喝聲、廣播放送歌唱聲、隨風送來、這樣成了一個不合調的「夏夜街頭行進曲」、像地安門內外、前門外天橋、西城太平湖、東城北小街……一帶、地闊樹多、街巷住戶也沒有、東西單牌樓大柵欄等處的繁華稠密、所以到晚來、巷頭巷裏、極爲清靜、這些地區的住戶、在門前乘涼、真是清靜無擾、況且距離馬路熱鬧地帶很遠、沒有塵土、汽車、……的踐踏干擾、更足可以滌夜清談、但是地址僻靜、闊人們愛熱鬧的人們、是不敢居留的、爲保險起見、離開那些地方很遠、爲貧民窟、住的人們除「拉洋車」的之外、「打鼓收舊貨」的、「換爛紙」的、以及做小本經營的、因爲房價既便宜、又可免得和闊人們在一塊「打攪」、小民們又沒錢進公園屋頂花園去乘涼、「也沒有閒暇的心腸去逛」、到晚來在門前乘涼並且省了煤油錢、屋裏不用點燈了、所謂「樂在其中」矣、

大民會初週紀念 埠市慶祝盛況

【中聯社十六日蚌埠電】大民會初週紀念、皖省會各界於十五日上午九時、假新生大戲院舉行慶祝大會、及擴大新秩序建設運動、軍事高級長官蒞臨參加、各機關各團體均推代表三人、各學校學生等不下千餘人、儀式非常隆重、倪省長、原田特務機關長、唐聯合支部長、梟建廳長等、均有剴切演詞、至十一時餘、禮成、旋結隊遊行、高呼口號、情緒熱烈、盛況空前、

鄂省郵政 先後恢復

【中聯社漢口訊】湖北郵政管理局、鑒於各地市面、逐漸復興、往來郵遞、亟謀恢復舊觀、以便各方消息之靈通、中聯社記者、往訪該局負責人、承告第一次已經設局辦公者、計有黃陂等十五個局、第二次計劃內、已經恢復設局辦公者、計有新堤、長江埠、嘉魚、廣濟、繫馬口、鄂城、陽邏、祁家灣、金口、蕭家磯等縣鎮十處、尙在進行籌備恢復者計有蘄春、石灰窰、宋埠、武穴、安陸、麻城、浠水、大冶、汀泗橋、團風、雲夢、應山通城等十三處云、

丹陽 招撫辦事處 開始工作

【中聯社丹陽訊】南京地區綏靖隊熊司令、爲招撫丹金溧四縣之匪流、特委李元璋爲招撫委員、頃已抵丹、籌設辦事處、開始招撫工作

蚌埠 建廳最近 人事更動

【中聯社十五日蚌埠電】皖省建設廳秘書主任呂顯曾氏、現已調任實部總務司第一科長、遺缺由謝逢藏接充、第一科長謝亦彼氏升任視察、遺缺由秘書程逢初氏接充、聞該廳調任人員、刻已分別交代蒞事、

鳳陽 治安確保 人口激增

【中聯社十五日蚌埠電】鳳陽縣因治安確保、社倉秩序安定、居民歸來日漸增加、六月份全縣計一百七十一保、一千八百六十五甲、三萬另四百二十五戶、男女人口總計有十三萬三千三百二十四名云、

魯省署編定 二期指導要綱 頒發各縣遵照辦理

【濟南訊】山東省公署、前爲推行縣政、曾編定四五六月份縣政指導要綱、通令頒發、遵照施行、現因期限業已終了、復經詳審地方需要、參照上期之進度、又編成第二期、七八九月份指導要綱、俾各縣繼續前期、順次邁進、以謀地方政治之進展、查此項要綱、原爲指導縣政準則、各縣奉到後、務須切實遵行、毋得稍涉、敷衍稽延、須特訓令各縣、凡第一期未竣事項、應於七月份合併辦理、所有恢復工作自當積極進行、第一期指示事項、應合併於七八九月份內補辦、不得有所遺漏、並頒發七八九月份縣政指導要綱、切實遵照辦理、原令錄下、本公署前爲推行縣政、編定四五六月份縣政指導要綱、通令頒發、遵照在案、現在期限業已終了、復經詳審地方之需要、參照上期之進展、編成第二期、七八九月份指導要綱、俾各縣賡續前期、順次邁進、以謀地方政治之進展、查此項要綱、原爲指導縣政準則、各縣知事、奉到後、務應切實遵行、毋得稍涉敷衍稽延、凡第一期未及辦竣事項、應於七月份合併辦理、所有恢復工作、至新收復縣份、進行狀況、應按月分爲民政、財政、建設、教育、警務、宣傳、六項、分別依照要綱規定表式、每項備表三份、呈報本公署、以便分交主管各廳考覈、除分行外、合行檢同七八九月份縣政指導要綱一册令發該縣、仰即切實遵照辦理、

江寧縣署初週紀念 決定八月一日舉行

【本報江寧訊】江寧縣公署成立初週紀念、原定於本月一日舉行、嗣因籌備不及、始告延期、詳情已誌本報、茲悉、該紀念盛典、經縣署之極積籌備、大致均告就緒、決定八月一日舉行、屆時除熱烈慶祝外、並開政績展覽會、分民政、財政、教育、建設四類陳列、其陳列品已搜集完全、刻在分類佈置中、並將柬請各界蒞臨觀禮、請柬日內發出、會後並舉行遊藝、招待民衆、想是日定有一番盛況云、

崑山銅元缺乏 商會設法救濟 發行代價券基金五百元

【中聯社崑山訊】近聞各縣市面流通銅元、日見缺乏、崑山亦有同樣情事發生、經縣商會一再設法維持、無如有出無入、終難維持、於是各商號交易零找、發生困難、因此糾紛叢生、商會爲避免該項糾紛起見、經邀集各業代表、商討辦法、決定印發代價券、每券銅元一枚、藉以流通市面、由商會負責發行、並規定衆萬源等八家、備款向商會領用、當即呈請縣署核示、旋奉指示五點、飭即遵照施行、業已着手進行、期於短時間內即能流行市面、指示五點如下、一、洋價每元應定三千文、即銅元三百枚、二、該項代價券除購貨通用外、如滿廿號、隨時可向指定各商號兌換國幣一角、三、代價券發行總額爲十五萬號、即銅元十五萬枚、合銅元五百元、四、代價券應先呈縣點驗後方得發行、五、兌換準備金應呈請本署派員點驗、由會推定殷實商家組織保管委員會、妥爲保管、以昭鄭重、

沛縣 維持會 正式改組

【中聯社徐州訊】徐屬沛縣、自入於新政權版圖後、而地方治安、均已步入復興之途、現在維持會、已加強機構、前會長張若臣去職、現又推選李德溥爲正會長、趙劍青爲副會長、一切組織均已刷新云、

天津 津霸公路 開始修築

【天津通訊】建設總署天津工程局、設計興築之天津至霸縣間公路、自上月杪測量工竣後、已計劃正式施工、除全長八十公里之土方已先期竣事外、應行鋪墊之石基所需河光石料等、均已備齊運津、現正開始墊設中云、

漢訊一束

行將劃分 監獄看守所

【中聯社十六日漢口訊】漢口地方法院因看守所及監獄混合一起、似覺與法規有所衝突、爲使罪犯分別已未決者、以合法度計、擬劃分看守所與監獄云、

漢市教育局 將增設小學

【中聯社十六日漢口電】漢市教育局、計劃增設武昌北難民區小學一所、下學期中即成立云、

武漢防疫所 十五日開診

【中聯社十六日漢口電】武昌漢陽兩區、共設防疫隔離五處、計武昌二處、漢陽三處、業於十五日起、開始收納虎疫患者云、

廈門水電公司 資本二百卅萬中日合辦

【中聯社廈門十四日同盟電】廈門自來水及電力、僅由福大公司經營、然此屆中日合辦之廈門市自來水股份有限公司、（資本金百八十萬元）及廈門市電力股份有限公司、（資本金五十萬元）新告創立、最近舉行第一屆股東大會、首任社長爲李思賢、副社長爲竹藤峯治、資金決定華方現物出資、日方仍以福大公司之原有資金投資、社長決定按定期交換云

警士訓練所 續招二期學警

【中聯社十六日漢口電】警士訓練所七月十七日開始、繼續招考二期學警、錄取學額預定一百三十名、二十三日報名截止、二十四上午舉行筆試、下午口試、及身體檢查云、

淋病

醫學界之空前新發明 淋病患者勿必恐慌！

白濁白帶 短期斷根

強利比兒片

強力リベール

梅毒六〇六發明以來科學界唯一大貢獻即爲強利比兒之大發明也、不論急性淋病、慢性淋病、疑多年最難治之女子白帶及男淋女淋轉變之合併症、均一切解决、此迅速澈底治愈之偉効遂佔據淋最優越之地步、

最新出品之強利比兒乃新化學藥劑而利用藥物之協同作用最合理的配製之頑淋短期完全治療劑而富具強大殺菌力、且於人體絕無副作用、在現代醫藥界固爲第一唯一而臨床實驗所得之宏効、亦使醫藥界驚奇嘆服、公認本品確爲多年難治之最兇頑固淋病之唯一救星、可與六〇六媲美、列入淋病必要之標準特効藥、淋病患者勿必恐慌、速決心服強利比兒一分一秒之遲延、足成千古恨、

卽確能去痛消炎止流

服強利比兒藥力能直接進入血脈、隨血液之循環、藥力無遠不屆、漏滲透全身、各組織細胞及血液內伏體內之一切淋菌不留一菌、較尋常尿道消毒或僅發生一種抗淋素、起抗淋喰菌作用、殲殺浮遊及潛透膜殺菌之淋藥更爲周密、更爲澈底、而藥力對於淋菌擇擇作用而不損害其外健全組織、因此無所比變之強大抗淋喰菌作用、雖任何頑惡急性淋、慢性淋、可收強烈而迅速之殺菌効果、三日以內確能去痛消炎止流、雖從前最難消滅之淋絲、殆至絕跡、以五日間之服藥完愈者實佔九十%、或隔五日、更服五日、九十七%以上、完全痊愈、絕不復發、女子淋病卽從來最難治之患也

強利比兒服五日而雖何種頑固白帶完全治愈、服後藥力隨血脈進入全身各部繁殖於女子生殖器官等之淋菌、忽被消滅殲除、俟淋菌絕跡、漸漸回復生殖機再能身孕矣

早服早愈絕對靈効

淋病染身、萬無自愈之理、故應治宜速、其醫治亦不可不擇手段、如亂投藥石或施以洗滌注射電療等方法、只求一時速愈而致遺患將來、由表達內變症已出成爲終身殘廢、實不可不早事防禦而作根本治療強利比兒較市上販賣之此種尋常淋藥、効力實値數倍至十數倍、與似而非之所謂化學新藥不能同日而語、並無不思飯食嘔吐感、身體倦怠、頭痛發熱發疹等之副作用、此因本品純精度極高而配製絕妙、故各地醫家莫不交口贊許、方今因此驚異的大發明、淋菌必可絕云、

（主治）急性淋●慢性淋●膀胱炎●副睾丸炎●淋性攝護腺炎●淋性關節炎●尿道炎●子宮內膜炎●婦女淋疾●敗血症●丹毒

（包裝）五〇片一〇〇片三〇〇片裝

總經理 東亞公司 上海河南路三三九號

發行所 竹村製劑所 大阪市東區南久太郎町

●各埠大藥房均有出售

駐蘇日軍川島部隊 初週紀念表演戰術

【中聯蘇社訊】駐蘇日軍川島部隊於十五日上午九時（日本時間）、在楓橋寒山寺附近舊老五團廣場、舉行初週紀念盛大典禮、中聯社記者躬逢其盛、茲詳紀情形如次、

廣場設備 川島部隊兵營、設於寒山寺老五團舊炮兵營房、地址寬暢、設備完善、昨日該部隊門首、懸有中日國旗、營內遍佈萬國旗、及紮有紅綠綵帶、狀極華麗美觀、檢兵廣場上、搭蓋一座、置有桌椅、供來賓休憩之用、並備有茶點飲料、由値事兵士分贈來賓、

中日來賓 九時以後、中日來賓絡續蒞場、日人方面計到廣野師團長、岡高級參謀、永井大佐、特務機關代表、市川副領事、吉川、岩藤、安藤等蘇州班員、小川居留民會長、及各居留民委員、蘇州日本小學在、蘇州婦人會、吳縣產業合作社等代表、大丸洋行、蘇州百貨公司、中國方面、省政府代表潘建廳長、縣府代表林蘇民、蘇州綏靖司令龔國樑、各機關代表、各學校及民衆等五百餘人、

儀式隆重 十時半、各長官兵士、來賓、齊集廣場、奏樂聲中、向東方舉行遙拜禮、並升旗、儀式隆重、繼由指揮官高呼立正後、由廣野師團長舉行簡單閱兵式、繼發褒獎狀、

野戰演習 繼即開始野戰演習、所有來賓均步行至高崗上、先參加作戰兵士分佈二邊、轟然一聲放一照明彈、一時機關鎗步槍聲絡續不絕、形如雙方激戰、約一刻鐘後、再放一烟幕彈、即有坦克車五輛、自營門直衝而出、炮聲隆隆、鎗聲拍拍、約十分鐘後、馬兵隊繼坦克車隊後衝出、雙方先則用馬鎗擊射、繼雙方接觸漸近、改用手鎗或刀肉搏、共時所有步兵、槍上均上刺刀、一聲呼喊、雙方兵士均作猛烈衝鋒狀、來賓無不贊嘆該部隊戰術之神奇、

戰車演習 嗣後戰車（即坦克車）五輛、車上所有軍械如槍砲等、悉數卸除、兵士所穿戎裝、亦均卸去、盡穿襯衣褲、各兵士分睡於營幕內、突然有稀疏之槍聲自遠方傳來、即刻營內有緊急集合之軍號吹起、於是、兵士從睡夢中驚醒、迅速穿着戎裝、帶上武器、並配裝戰車上之軍械、開動戰車、向前方駛去、砲聲密集、槍聲緊迫、戰車巡場二週、約二刻鐘後始畢、

乘馬格鬥 次各兵士分穿黃衣白衣二種、各執日本旗及中國旗、分置兩旁、由指揮官一聲號令、雙方巡場一週、即開始作戰、諸兵士奮不顧身、甚至戰馬亦爲跌倒、約一刻鐘完畢、

馬上試斬 次各兵士紛紛騎馬、場內設有高架一座、懸有稻草人形由各兵士騁馳前往、至近草人時、即手擧戰刀猛力一揮、稻草即斬爲二段、

兒童演習 約二十分鐘、乃爲蘇州日本小學校學生演習、分東西二排、按次戴一軍士鋼帽、奔五十米、再輪流奔馳、狀頗天眞活潑、

軍犬演習 時隔河發現人形、乘有槍聲、人二兵士攜有警犬二頭、全副戎裝、祕密渡河至對岸、放哨觀察、此二兵士去後約五分鐘、已發覺前面確係有人、乃將攜去之警犬放回報告、警犬即由對岸泳至岸旁、上岸後奔馳至營部報告、營部接警犬報告後、即派一小隊士兵衛出沿途作步戰、槍聲續起、警犬乃絡續輸送彈丸、並有佯作受傷之兵士、警犬發現後、即啣軍士之帽、返營內報告、由救護隊出發救護、並雙方放烟幕彈衝鋒、約半小時始畢、由川島部隊長率領至營內餐室、

舉行敍餐 餐廳設於營部內、佈置壯麗、中設長大菜抬、置有中日酒菜、來賓分坐後、由川島部隊長致詞、旋有中日女侍殷勤勸酒、飲至半酣、川島部隊長至各賓客前、親自敬酒乾杯、賓主無不盡歡、至一時後、席散略事休息、

餘興開始 二時後餘興開始、有中國之高蹺、龍燈、魔術及日本之各種遊藝目錄如次、（一）軍歌餘興、一、流行歌、二、ハモニカ、三、映畫說明、四、安禾節、五、秩父音頭、六、流行歌、七、劇、八、劇、九、浪花節、十、鼠小僧、十一、踊（日支親善）、十二、安禾節、十三、劇（慰問袋）、十四、浪花節（二）特別出演、一、丸新藝妓、二、支那藝人、三、蘇州百貨公司慰問團、至六時始盡歡散會、

上海公共租界 幼童犯案激增
上月共計三百五十八名

【中聯滬社訊】滬市公共租界內風氣之敗壞、實屬與日俱進、即以天眞未鑿之幼童、共違犯刑法或租界警章案件、逐月之比較、激增之數、已堪驚人、爰據第一特區法院所審理之案件統計、節錄如后、以爲關心社會情狀者告、在上月份（六月）中共審理之幼犯、總數達三百五十八名、以去年同月比較、相差在三倍以上、而與前一月之數字言、亦加增三十餘名、又該幼犯中、共違犯刑法及違警罰法者二百五十名、違犯捕房定章者一百零八名、共幼犯之犯案、以遊蕩案件、佔居多數、茲將案情及件數、分析如下、遊蕩案六十六件、竊盜案六十二件、助設娼寮案五十四件、剪綹案十九件、懇乞周施案十九件、擾搶案九件、毆打案五件、經營賭博案四件、穿窬竊盜未遂案二件、拐誘案一件、強姦案一件、違犯交通章程案五十六件、違犯警章案二十件、濫發傳單案十二件、無照娼妓案十二件、無照開設娼寮案四件、門毆並致人厭惡案三件、及其他雜案八件、至於幼犯之性別、女童則較少數、計男童因違犯刑法及違警罰法之男童一百九十二名、女童五十八名、違犯捕房定章者男童八十一名、文童二十七名、又幼犯之年齡、自十歲以下者四名、十一歲至十五歲者五十二名、十六歲至二十歲者三百〇一名、

各方繼起 響應汪氏主張

【中聯滬社訊】關於汪精衛氏廣播演說、各方響應、文電交馳、茲擧所得消息、分誌如下、

武漢市長發表談話

武漢特別市長張仁蠡、對汪精衛呼籲和平聲明發表談話如次、汪精衛先生自脫離重慶黨府以後、冒萬難歷萬險、奔走呼號、力倡和平、雖以曾仲鳴被狙擊而死、仍不能遏止其呼籲之音浪、數月以來、雖經與重慶有關係各方之竭力破壞、但一般民衆、仍然風起雲湧、一致擁護汪先生之和平主張、而且盼望其早日實現、昨汪先生又有和平之第六次聲明、聲明之要點、在指示國人認識興亡途徑、一爲長期抗戰、一爲恢復中日親善、並剴切解說、前者爲亡國之路、後者爲興國之路、此種最後呼籲、不但得我國智識份子及各地民衆之贊許、仰且博得友邦朝野之同情、此次事變之演進、在求興亞事業之進行、現今興亞事業之大障礙、業經由此掃除、是和平之良好機會、業已來臨、甚冀中央新政權能因此早日實現、俾得確立東亞之和平、我武漢民衆無不抱此同感也、

新民會繆斌之態度

北京新民會中央指導部部長繆斌、頃發表談話、對汪氏之聲明、表明全面支持之態度、指示新中國最大民衆團體之新民會前進之道、喚起各方面之響應、汪先生所闡明孫中山先生之遺志、即爲欲實行孫先生之革命精神與孫先生之遺志、蓋目下蔣介石之指導、根本錯誤、革命者本爲以一種革新之精神、而漸表現革新之精神、我中華民國新民會創立以來、已歷二載、關於提倡王道之思想、不惜傾注全力、刻下華北一萬萬民衆、均已根據王道思想、而從事於建國工作、吾人今後更希望進而推進汪先生之王道思想、以使其普及於全國四萬萬民衆、以向興亞之大業邁進、

杭工務局長之響應

杭州工務局長許守忠、昨亦通電響應汪氏云、「恭讀本月九日汪精衛先生「我對於中日關係的根本觀念和前進目標」一文、守忠不期躍然而起曰、能救我中國幸免罹亡者、唯我汪先生耳、尋繹先生演詞、嘉言讜論、振聾發聵、凡屬和平中正愛國之士、無不感動興起、竊稽史冊、當國危亂叙擾之際、竊位狡黠之徒、莫不侈言主戰、以博親者之同情、就庚子拳匪禍國之史跡以觀、即屬今共產黨遊擊隊之所爲也、當時載剛毅輩、因昧然柄國政之大臣與今戰者地位重要、亦正相類、彼寧時度勢、極諫主和、致遭構奸之忌、不幸而罹厄者、在吾浙即有徐忠愍、袁忠節與先祖文肅公三人、甚且認李文忠爲賣國、而有宰相合肥天下瘦之惡詞、當斯之時、一般心目中、固未嘗不認李文忠爲媢外禍國者、迨夫危亡煎迫、事實昭彰、方覺知幾燭微者、氣節懍然、彪炳千古、擧世復翕然賢之、自事變迄今、瞬將兩載、日本一再聲明、決無領土野心、亦無戰費賠償之要求、所要求者三原則耳、所謂三原則者、並非亡我中國之條件、近衛首相已言之詳矣、彼重慶政府主戰者、固已爲共黨所包圍、姑不具論、何以竟無一人願將個人作暫時之犧牲、措國家於磐石耶、今恩讀汪先生之演詞、又緬懷先德之功績、感念之深、實有甚於一般羣衆、蓋守忠去年目擊失地同胞之痛苦、不惜以脫離政治生活之身、重大漩渦、謬欲竭其駑鈍、以維護桑梓者、藉爲國家保持一分元氣、期待領袖之出而爲萬國之圖耳、況近今之局勢與庚子禍亂正於彷彿、守忠忝爲忠蓋後裔、繼先人之志、謀邦國之甯、雖位慚末秩、而願豈菲微、戴謡昌言、服膺無旣、距躍忻頌、指望復興、敢蘄朝野明達、共起響應、促進樹立中央政權、確保東亞永久和平、以保炎黃華胄、而免赤禍摧覆、及國家之幸、抑亦東亞前途之幸也、杭州市工務局長許守忠叩眞、

嘉興大民會之通電

大民會嘉興聯合支部、爲響應汪精衛氏之和平主張、昨特發表通電如下、維新政府各機關各團體各報館暨全國同胞公鑒、國民黨副總裁汪精衛先生播講「我對於中日關係之根本觀念及前進目標」一文、讜論卓識、舉世共仰、咸表深切之同情、紛起熱烈之響應、汪氏遵奉孫中山先生遺訓、謂如要革命成功、須先得日本之諒解、痛陳蔣政權聯俄容共、依賴英法之非計、目光遠大、堪爲確切不移之定論、蓋中日皆爲東亞之國家、文化相若、種族亦同、兄弟之邦理宜合作、而蔣介石爲欲保全一己之地位、甘受共黨之操縱、至引起盲目之抗戰、陷國家民族幾至萬刼不復之地步、言之實堪痛恨、今汪氏獨能力排黨議、一再聲明、堅主和平、德孚望重、足堪領導羣倫、力支危局、敝部爲復興中華和平救國計、謹代表全邑民衆響應汪氏和平主張、敦促汪氏出山、樹立中央政權、敦睦邦交、奠定東亞和平、甚願全國同胞、一致擁護汪氏主張、努力追隨、共向光明之途邁進、謹此宣言、大民會嘉興聯合支部叩元印

復興華北建設 各鐵路實地調查記（十四）

自入日方移管之後、此數字尤行增加、除軍輸送及一般乘客之外、實收入爲百分之一九〇、一般貨物輸送增加百分之一三〇、新秩序建設之強力、於此足以證明、去年輸送貨物之分布狀態、以石炭爲大宗、爲九二萬噸、糧穀類稍次、爲三十萬乃至五十萬噸、獸皮獸肉則佔第三位、

素以移入雜貨食糧品爲主、今年度移出以石炭鐵獸毛皮貨食糧外、則建築材料開發資料爲最多、此頗堪注目者也、

京包線之輸送能力、因南口康莊間、道路關係、不足計數、今計畫大改修、將由事變前之二百萬輸送能力、可增加十倍、故產業開發鐵道之改修、爲刻不容緩之問題、京包線亦爲東亞觀光之路線、越揚柳槐樹之木、而見到白要之村落、由河北平野、望到萬里長城、而居庸關、菁龍橋之絕景、尤饒佳興、其一草一木、亦見皇軍苦鬬之跡、不禁感慨系之、曾經赤色路綫之張庫街道之要衝張家口、今蒙疆聯合委員會、察南自治政府、興亞院連絡部、皆立於此、興亞之力、極爲盛大、人口十六萬、日人達六千餘、石炭石佛與大同齊名、美人則又與蘇州並稱、

在晉北自治政府之下、人口六萬五千、日人則突破四千、市西北七哩許、有雲崗石佛、爲一千五百年前北魏時代之產物、口泉鎭埋藏量二十億噸之炭礦、此爲蒙疆觀光最大之所、越長城之外、丘陵性之草原、水草豐美、牧羊之羣、安堵如故、列車旁見到農民之姿、手持農具、口唱農歌、饒有蒙古風味、蒙古聯盟自治政府之所在地厚和、人口十萬、日人二千、爲北京以北極珍貴整潔之街、與皇軍交織、闊步之蒙古兵、及以繩爲之屋、辮髮蒙古之姿、此更爲旅行中所珍見者、市南三里有薄命佳人王昭君之墓、棲於陰山山脈、由車中可以睎見、

在包頭附近、因去年增水而改變河道之大黃河、由路線旁滾滾流去、持有年額一千萬元之交易額、此爲日人大陸進出最北端之西北交易路綫也、立於濁流之側黃河河畔、遠望青青之草原、不禁心頭湧起西北回敎圈之感想、夕陽反射中砂丘眺望、「彼處爲赤色之路線、」如此談話之旅行者、取以爲資笑云、（完）

蘇平野部隊 行祝典盛況

【中聯蘇社訊】駐蘇友軍平野部隊昨日上午九時（日本時間）在閶門內下塘久福里隊部營庭擧行成立一週年慶祝典禮、在東中市橋首、高搭牌樓一座、上懸旭日旗章、久福里左首廣場上中間、搭一四方之角力台、高舖黃砂、下首搭布棚一帶、爲來賓休憩之所、廣場四週、用繩索攔劃、內爲運動場、外爲民衆圍觀之處、運動場平地上用白灰劃線、以爲競走目標、各種運動優勝者、均臨時給以獎品、共獎品中最珍貴者、爲聯隊長之銀鼎一只、是日來賓到者、有省政府代表財政廳長郝鵬等、以及各新聞記者、市川副領事、各部隊長、蘇州綏靖司令部士兵三四百名、吳縣私立小學校學生、以及參觀之男女民衆、不下四五千人、均興高采烈、綏靖士兵與小學生、均參加各項運動、無分兵民、實現中日親善、鼓舞昇平之氣象、爲歷來所鮮見、茲將開會秩序錄下、（一）部隊長致開會辭（二）二百米競走出場人數六名（三）饅頭嚥競走出場人數五十名（四）兒童六百米接力跑出場人數三十名（五）軍裝競走出場人數六名（六）四百米協力跑出場人數二十名（七）盲目競走出場人數十六名（八）百足競走出場人數五十名（九）運命競走出場人數十五名（十）一千五百米競走出場人數十二名（十一）提燈競走（十二）四百米接力跑出場人數十六名（十三）劍術角力（十四）聯隊長杯授與閉幕、

滬市中心區青年團 舉行反英防共大會

【十六日上海電】本市市中心區青年團、本復興農村、保維地方、養成愛鄉愛國觀念、自組織以來、迄今月餘、成績斐然、最近爲反英防共、促進當地民衆之覺悟、特於（十五）日上午十時、在該區各鄉鎭、分別擧行宣傳大會、俾確立東亞和平、認識反英防共意義、而進一步擴大組織、以作實際行動、故日昨該區所屬之虹鎭狄家浜、馬橋、松井通、皇軍通、甦生村、江灣各處、均有盛大演講遊行大會、記者特往參加、目覩各地開會情形、熱烈非常、參加者踴躍、秩序良好、除有壯烈動聽之演說及遊行外、並高呼「欲要樹立東亞永久和平、須先行打倒英國帝國主義」、「欲要建設東亞新秩序、須先行剷除共產主義」「欲要安居樂業、須先行消滅共匪」「我們要遵守紀律」、「我們要加強地方組織」「我們要擴大青年運動」「我們要有個地方政權」等口號、在該青年團成立未久、而地方得獲此優良自治之精神表現、實爲不易、該團並於開會時、發散

反英宣傳

謂、史實是我們的借鏡、現實不能够歪曲、事實勝於雄辯、一切事證必須參考史實、認清現實、追隨事實去工作、方能免得鑽入歧途、跑進瞎路、中日不幸的事變、演到了現今的階段、汪精衛先生告訴我們、是很簡單明白、「現在我們唯一應走的、就是迅速恢復中日和平、確立東亞和平、」可是和平的大路、還是障礙重重、我們應當首先認清這種障礙物是什麼、大家一致奮起、努力去剷除他們、才能得到了和平的光明、老奸巨猾的英國、他向來是利己主義、毫無國際信義、挑撥別人鬬爭、坐享漁人之利、他是世界上的矛盾賊、是沒有一個國家一個民族不認識的、他的技倆、又非常的巧妙威屈利誘、無所不用其極、眞是令人防不勝防、過去對我們中國侵略屠殺、史實俱在、近年來歐陸德義的勃起撕毀了凡爾賽束縛條約、推倒了他所操縱的國聯、打破世界現狀的形勢、要求得國家生存必要的權益、這都使他手忙腳亂、頭昏眼花、而難於應付、

我鄰邦在東亞國力之強大、更使他驚心碎膽恐懼萬分、感到殖民地遭威脅、經濟利益被搖動、所以他利用國民黨政權的弱點甘言引誘、把握了中國經濟力的重心、又復在背後鼓惑煽動、惹起了此次不幸的戰爭、現在還是不斷的援助蔣政權來延長戰禍、所以現在我們要建設和平大路、須先要認清這個障礙物來排除他、來打倒他、

防共傳單

洪水猛獸般的赤色惡魔、從民國十六年就在中國各地開始、他的殘殺破壞的行動、十年來他造成了殺人盈野、屍積如山、赤地數千里的成績、還是任何中國人腦海裏不能磨滅的事實、在二十五年年底、他們巧妙的利用了民族意識的招牌、造成了雙一二事變、結果他們伸入了國民黨的政權、掀起了此次的戰爭、到了現在階段、還是高喊着抗戰到底的口號、因爲他們是奉行第三國際命令、令我們替第三國際犧牲、來做摧殘民族、斷送國家的工作的、他們現在更潛入了戰地後方、組織遊擊隊暗殺團等、破壞一切秩序、做殺人放火的勾當、狙擊愛國志士、防止和平運動、這是他們共產黨的基本主義、根本行動、所以我們要確立今後之永久和平、要求得生活的安定、須要認清這個萬惡的赤魔、大衆一心一德、努力奮起來防止他的侵襲、

地方政權

略謂不幸的殘酷戰爭、雖然在上海經過了三個月之久、傷害了許多生命、破壞了許多建築物、有可能統計的物力財力損失、造成了混亂已極的社會狀態、這是事實誰都知道的、自從市政府成立之後、經執政諸公以愛衆親仁之熱誠、艱苦奮鬬之精神、並友邦的一切支援、現在雖未全部達成如戰前形態、而欣欣向榮之狀、已頗有一日千里之勢、這也是事實、雖也不能否認的、上海市中心區、開闢較晚、除了市府各官署的建築物及江灣鎭虹鎭等幾處小鎭外、可以說還同鄉村一樣、在過去就地方組織經濟狀況等、均較市府所轄其他各區落後、祗此戰後瘡痍滿目、諸暇待擧的時候、我們民衆、在意識上需要指導、法律常識需要了解、以免徬徨歧路、常干罪戾、隱痛需要解除、災害病老、需要救濟撫恤、更要緊的、是爲求安居樂業、我們要有堅強而嚴密的地方組織、才能免掉宵小的侵害、及共匪的騷擾、所以我們現在是極需要一個能够直接洞悉民瘼、啓迪民智、保障民生的一個地方政權、這是我們市中心區民衆全體的感應、一致的呼聲、再者、市中心區在上海市內就形勢講、地屬全市重心、毘連租界、與友邦關係又特別密切、際此建設緊急之新上海、亦屬先務之要區、而市屬共他各區政務署早皆成立、民衆均得依託、僅置我們中心區民衆、獨感向隅、所以我們現在唯一的盼望、合籲請於市府之前的、就是從速樹立中心區地方政權、

上海市民舉行 和平救國大會

七月十五日上午十時上海市民衆、在浦東東昌路爛泥渡四百五十四號、開上海市民衆和平救國運動大會、到會者有大民會浦東支部職會員、東亞反共同盟會職會員及各機關各商工學團體代表、及各鄉鎭民衆參加人數三萬餘人、會場佈置極爲莊嚴燦爛、各街市各碼頭各鄉鎭徧貼反共反英和平救國標語、開會時由主席團浦東大民會支部長朱鼎主席、

主席演詞

今天是我們民衆自動開的和平救國大會、很巧的今天又是大民會成立第一週年紀念日、今天這個大會全上海工商學各界踴躍參加很熱烈的、大民會的宗旨、根本就是提倡民德、目的就是和平救國、這和平救國四個字、是汪精衛先生抱着大無畏的精神所表示的、也是全國民衆的一致所希望的、和平才可以救國、再戰就要亡國了、和平的條件、日本政府聲明的、最重要的原則、祗有三句話（一）睦鄰友好（二）共同防共（三）經濟合作、我想這三個原則、不僅是謀東亞永久的和平、並且是中國民族復興的基礎、我看古今中外各國的歷史上所載、戰勝國對於戰敗國提出的條件、恐怕沒有這種優待罷、我們中國還不趁這個時機來議和、這簡直是太無心肝了、不過我們民衆要知道和平的障礙是那一個、就是中國共產的首領蔣介石呀、蔣介石的背後就是蘇聯、就是英國、蘇聯是共產主義赤化中國的、英國是用援蔣政策赤化中國的、照蘇聯同英國的主張、不僅是亡國、要滅種呀、我們民衆要想達到和平救國的目的、非實行反共同盟不可、非實行反英同盟不可、現在我們民衆對於汪先生的主張、應該有一種響應的表示、茲擬就三個電報請各界民衆通過

致政府電

北京臨時政府、南京維新政府鈞鑒、天禍中國、兩年戰爭、生命財產、犧牲不可數計、國如累卵、民皆倒懸、危急存亡、千鈞一髮、和平救國、稍縱即逝、況日方爲戰勝國、議和原則古今中外、無此寬例、汪精衛發表言論全國民衆莫不感涕、盼鈞府迅速決定大計、成立統一政府、並由全民公擧代表、主持和議、東亞民族實利賴之、上海市民衆和平救國運動大會叩、刪、

致日本電

大日本帝國政府鈞鑒、中國抗戰、延長兩年、吾民痛苦、已達極點、國民政府、已一變而爲共產政府、蔣介石氏已一變而爲共產領袖、吾國民衆、誓死反共、英蘇兩國、始終援蔣、種種事實、足資證據、今者中國民衆、澈底覺悟、倘英蘇兩國不能變更援蔣政策、盼貴國政府勿與妥協、涕泣陳詞、幸垂察焉、中華民國上海市民衆和平救國運動大會叩、刪、繼南區署長朱玉軫、警察署長高雅齊、社會局辦事處主任黃伯榮、中華工人福益會代表余光亞、及各界民衆代表演說、民衆莫不感動、掌聲如雷、時至下午二時、民衆遊行畢、始整隊散會、

遺失聲明 鄙人在前政府領有部頒中醫針灸科一九二號證書茲因事變避難時屢遭搶劫遺失無餘特此聲明作廢 王澤興謹啓

南京 **蒸溜水** 飲料結晶 每瓶售價一元二角 公共行地址鼓樓東 A29

徵求 計算機 照相機 打字機 縫衣機 千里鏡 馬達 銀行存摺存單 江蘇 中國實業 國華 風扇 地毯 細毛皮貨 影機 自來水筆 舊表 鑽石 翡翠 首飾 如有上列各件請函知或電話通知即派員接洽 每日上午七時至下午三時 太平路四十三號 電話二一五三九 錢君接洽

常年收買中外舊郵票 **郵票** 南京昇平橋二號 姚筱圃 A30

葆初診療所 謝惟仁醫師 照常應診 主治內外各科尤精內科及花柳科 地址昇州路二六三號（糯米巷口對面） 上午九時至下午四時

義合東磚瓦 製造廠 南京和平門外東門村三十六號 辦事處 南京金陵大學側潘家菜園三號 電話二一五一三號 電報掛號〇〇〇一 駐滬辦事處 愛多亞路天主堂街五號 電話八七五八六 電報掛號一七一八 A121

日商 **通濟當** 倉庫堅固 當贖敏捷 如蒙惠顧 無任歡迎 地址建康路淮清橋四百八十九號 A283

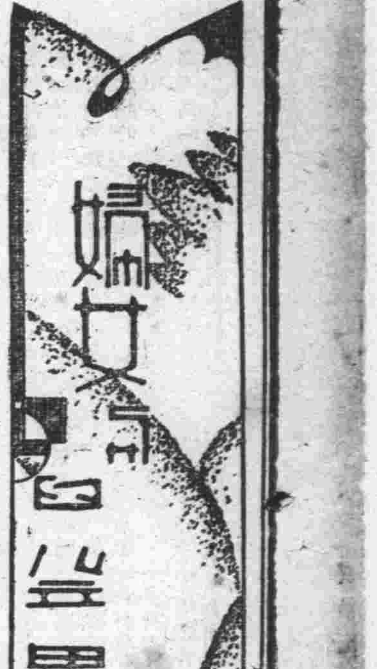

第一一期

（每逢星期一出版）

婦女職業問題

郭述聞

自從本報出了婦女與兒童特刊以後，對於婦女問題的討論，已經有了很多極有價值的結果，這不僅我個人感着非常的興奮，簡直可以說是我們婦女們空前的幸運。

今天我因爲偶然地想起了我們婦女切身的問題——職業——因此不揣冒昧地略抒我個人的愚見，尙祈識者加以指正！

談到婦女職業，在過去，因我國習慣的關係，有極多數人始終不予贊同而加以否認。就現在的環境下，一定還有少數頑固者，不是發表許多反對的批評，就是覺得有種種懷疑，他們反對婦女就業的批評的論調；「不是說婦女體格纖弱，智識比男子低淺，以及有月經生產等生理的障礙，同時還覺得婦女有了職業，家庭將因此破壞，對於最重要的母職，不能顧到」。像這樣的問題，我們只要仔細考察一下，就知道不正確而沒有充分的理由。

還有一種反對婦女就業的論調是：「婦女的本能很差，不能做相當的工作」，甚至於說：「無工作可以合宜我們婦女去做」，這幾句話，簡直不對。我覺得我們婦女能担任的工作很多；如醫院的醫師護士，學校的教師，各機關的審計，統計，打字，書記等工作；銀行的簿記，出納，計算等工作；雜誌社的編輯，採訪，調查，營業等工作；以及辦理托兒所，育嬰所，孤兒院等工作；這些工作；我敢說都是我們天賦溫和精細的婦女所能勝任的。

婦女職業的問題，最重要的關鍵，是怎樣使婦女獲得職業？關於婦女智識技能方面，應該怎樣補救，以及怎樣救濟現在職業婦女的苦痛？

換句話說：婦女職業問題，最困難的不是婦女可不可以就職業的問題，也不是雖有相當的職業可做的問題，而是婦女怎樣去就職業？和就職業後應該怎樣保障的問題？

談到婦女怎樣才可以獲得職業，這一點，固然要受了相當的敎育，得了相當的智識以及做事的能力，但這是極普通的原因。最大的原因是婦女雖然有了相當的學識技能，而社會依舊有歧視的態度，而不加以信任。或者婦女雖然獲得了職業，並且很能勝任愉快，而社會並不諒解她，仍舊替她加上了一個「花瓶」的頭銜，這都是我們婦女認爲極可憾的一件事。

至於獲得職業後應如何保障的問題，這固然要希望社會諒解我們，但是最要緊的却要我們自己去解決。我們要絕對地沒有婦女們不良的習慣，做事要始終如一的負責任，並且還要繼續不斷的研究與我們有關的智識及技能，以謀增加我們辦事的效率。

我們看友邦日本的婦女界，她們對於職業是多麼的努力！她們對於國家的貢獻是多麼的偉大！她們這種精神，非常值得我們欽佩和效法，我們要大家一致的覺悟起來，强化我們的陣容，努力我們的業務，我們要和男子站在同一條戰線上共同負起興亞的大責任，這才不愧爲新中國的婦女。

內地婦女的新裝

巽。

多數婦女的日常生活，是致力於衣飾之講究的。今兒長，明兒短，忽然寬，忽然窄，鈎心鬥角，極光怪陸離的變化能事。這最主要的原因，自然爲女子愛美心理的特別發達；其次，則爲環境的誘挾。可是在關心世道者以哲學的目光來分析與批判，據說這種畸變狀態，也就基于中國女子知識程度的一般低落有以致之。我們現在頗不需要研究女性的人格問題，老老實實可以丟開莫談；轉而注意到婦女衣飾的現實上去。

我跑過滬杭蘇嘉等埠，關于旁及於婦女的衣飾現狀，雖不能有精密統計，但至少是窺知大概的。在以前，這一帶所謂內地的都市間婦女之衣飾，總望着上海爲轉移。無論春夏秋冬，有不變的老例，祇要上海婦女盛行了那種裝束，不須臾間靠着交通的便捷，像快快傳染病似地，全綫各埠婦女都照樣盛行起來了。但現在，這種傳導性似乎也跟着政治的隔膜關係，顯然有反常模樣。

即如目前吧，初夏本是婦女鬥裝的季節，內地婦女競尙的新裝是：寬身衬短花旗袍，長度僅齊兩膝，衣袖管縮在肩膀外一寸，配以闊鑲邊，胳膊子上敷着薄薄的一層白粉，臨風一扭，有彩蝶斂翅的情味。那胳肢窩下第三檔鈕扣間，掛角拖着塊足有兩英尺見方的絹帕兒，顏色非紅，即綠，再不然就是鮮藍或醬紫，各印上相稱的花紋，帕尖兒直墜到膝蓋骨那邊。長統絲襪是仍舊的，奶色橡膠製的高跟鞋軟軟無聲。燙髮之風復興後，式樣除「飛機」「菲律濱」兩種普通的以外，又有嶄新流線型出現，當頭頂繫上根絲帶，綰成個結。有些還加上薄披肩，可是這披肩常常是半面的，大約就爲不忍全埋沒削袖的作用。至於面部化裝，入髮修眉與小圓的頰紅，唇紅，已過去了，方法是採取了舞臺上角兒敷油彩的手術，以一種黃胭脂混調在粉裏全面塗抹勻，再以濶面油之類揩上去，最後纔鈎圓大的眼瞳，和加深唇紅，所以乍望着亮光光的美而能健。

這一切，依我們的印象來講，衣飾方面就含有豐富的日本風。而且據說寬短旗袍的創作者，也正是隨軍出征的日本女子所發明，首先由台籍鮮籍女子學樣，逐漸而成中國婦女的流行裝束了。但面部化裝，始創者更不詳何人，只記着頗有點南國風味罷了。

我的新希望

凌霄

我是個十九歲的少女，在去年便和陳君友誼而走上戀愛之路，終於得到家庭的允許贊同，而訂了白首之盟。他是個有毅志的青年，具有不折不撓的決心，與不良環境而奮鬥，亦已有四年了。他現在雖然生活上仍未十分舒適，可是爲了他爲人有信義，和精於詩詞，不由得我不愛他。訂婚後的我，爲了不負賢妻良母的責任，所以積極地學習烹飪和家庭雜務，間亦觀看教養兒童的書籍，我準備我自己能組織一個美麗的家庭，能做一個賢能的妻子，所以下面的規例，我都很希望能夠做成功：

一　萬事都能忍耐，不要易發脾氣和使性子，爲了他在服務歸來，需要多方安慰，若因爲一點兒細故便吵鬧，於自己方面，缺少德行修養，對他恐勞與愁俱至，有礙身心。

二　倘遇有不暢快事情騷擾，和最困難的關頭，自己的心緒雖感到十分不安，但須竭力鎭靜，輸出自己的智能，和協商共決，爲了是他終身伴侶，在蹇滯的時候，不出以安慰和勉勵言詞，那眞會令他有頹喪的現象啦！

三　廚房工夫，亦須練習因爲過年節或設小宴時，須要自己下廚料理。他嗜好的食物，我亦希望做得滋味調和。

四　健康，與普通疾病的常識，我也很注意，以備治理不意疾病，和看護他有時不適的身體。

五　裁縫的手工，我亦極願意學做。會做後很希望他每天穿在身上，如見了我的一樣，使他增加歡悅，并且孩子身上，亦極需要，也是做母親的責任。

以上，我是認爲比較重要的，以外的還多得很，這裏不過稍稍獻給姊妹們罷了，以後還希望大家發表呢。

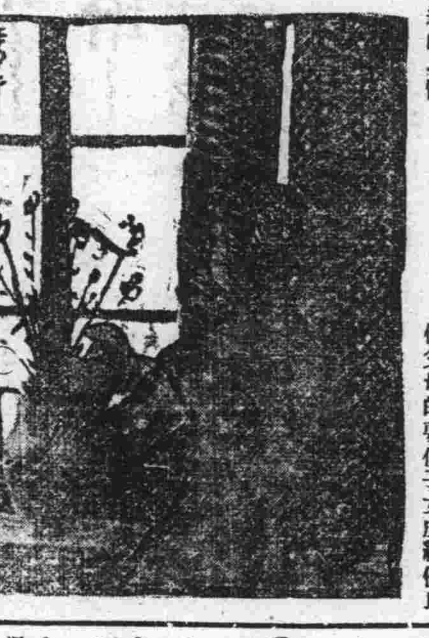

假使一個幸福的家庭中，丈夫買了一個花瓶，而妻子常將鮮艷的花佈置着，這也能增進夫婦間感情。

培植兒童的要點

（吾）

子女出生後，由做父母的撫養他們到成年，在這一個過程中，做父母的除了這撫養的責任以外，更應當具有培植兒童的敎育道德和體格的健康等重要責任。但是查社會上常常有一般人，貽害大衆，是則，都因爲他們在小的時候，做父母的沒有良好的培植他們，敎訓他們，一面再同一班欠缺家庭敎育的小孩們在一起，遂養成了一種惡習慣，所以古訓有云「近硃則赤，近墨則黑」。大凡兒童的伴侶，做父母的也應當要留心限制他們混入不好的境遇，免得將來作出歹事來貽害社會，現在我來談一點爲父母者要子女將來有技能，有道德，有健全的體格，應當起初的時候用好的家庭敎育來加緊的培植，纔能成爲有用的材料。茲略述如下：

（一）敎育的培植　大家都知道家庭敎育比學校敎育還要重要，假使忽略了家庭敎育，將來兒童的成績一定不能得到完美。所以大凡做父母的要使子女成績優良，必須注意家庭敎育。現在我們先講兒童的未上學和已上學：譬如未上學的孩童，在五六歲的時候，做父母的應先敎他們認識簡單而容易記憶的字。如「大」「小」「上」「下」「一」「二」等字；此外還要敎他們學習數數。已上學的小孩雖進了學校，但是因爲學校內人數過多，敎師除普遍上課外，不能一一指示，所以在子女還沒有自習的能力時，做父母的應該盡心的指導，不可使他們養成一種懶惰心以及其他各種不良的心理。

（二）道德的培植　孟子主張「人性本善」，和荀子主張「人性本惡」，其實人性是由於環境的善惡而爲之轉移變更的。例如做父母的喜說謊話，而小孩也喜說謊話；父母作事都從誠實，則小孩決不敢不誠實；因爲孩童時代最富有模仿心，所以要使兒童道德高尙，必須注意所處環境的良莠，倘若兒童因受了不良的環境，發生不良的舉動，做父母的應當立即用緩和的話來敎訓他們，使他們立即改過；並且在空暇的時候，多講些爲非作歹者總無好結果的故事，以及有益於兒童身心的趣事，使他們知道爲人應當有高尙道德。倘做不道德的事，將來一定有害處的。

（三）體格的培植　我們要民族强國，亦必須做父母培植子女時而起。至于父母培植子女們的體格，大概不外以下兩種方法：

一、注意運動　運動是强健體格最有效力的方法，所以要得子女體格健全，必需引使兒童運動。例如飯後散步，課餘作種種鍛鍊身體的運動。

二、注意衛生　只注意運動，不注意衛生，亦難免身體上發生疾病。有了疾病，就是運動亦沒有任何效驗。查我國國民因爲不注意衛生，每年死亡竟達六百萬人左右，若此如何能使國家强盛，所以我們要避免子女的疾病，必須在他們小時，養成衛生習慣。一面能夠健康人類的體格，一面能夠減少人口的死亡。

上述三種，是兒童將來在國家，在社會上的基本要素，希望各位做父母的千萬注意子女的培植，將來可爲國家社會謀福利。

青春的感傷

可人

清晨，旭日初昇，如胭脂抹山上。
紅光射我臉，透進我心房，
眉兒愁，淚兒流，憂鬱鎖心頭！

迨移山頂上，免强理容妝，
鏡內人憔悴，心中暗悲傷！
驀喚朱顏改，非復舊容光！

夕陽臨西下，雲淡若輕紗，
鄰女吟白首，更刺我心頭，
顫慄牙床外，淚自枕邊流！

明月掛枝頭，淸風垂幔鈎，
挑燈夜獨坐，遙望耿銀河，
織女與牛郎，相對猶蹉跎！
嗟我身何人，安能長團圓！

（編者按）最近我們得到了可人小姐的一首非詩的詩，編者原不擬發表，因爲感傷和頹唐，實不是一個年輕女郎該有的，但因爲是出於一個少女的手筆，也是一個智識女性心理的反映，所以便在這裏刊登了。

懷友

陶若芳

幽靜無人的小院中，我拿了影集匣子，坐在梧桐樹下的青石上，一頁頁的翻着。一張清秀娬媚的女郎半身小影，呈在我的眼簾了。她溫柔嫻淑的樣子，在對我含笑；好像有許多話要告訴我一般。我凝神的傍對她發呆，漸漸地伊的臉兒變大了；似乎輕輕的告訴我：「又是暮春時節了，妳不聽見杜鵑聲聲的在哀啼麼？……」低弱的聲音在我耳畔旋繞不已——我的雙眼模糊了，一粒豆大的淚珠落在她那小影上。啊！這低弱的聲音，春之神在憂傷她將逝的哀調：老麼?!

我揩了淚，順手將像片拿在手裏；翻過來細瞧上面的字句，多秀麗的筆姿啊！很工整的寫道：「燕子呢喃語，杜鵑婉轉啼；芭蕉輪新綠，楊柳做絮飛。風吹草木動，遊子何戚戚？光陰催人老，春去無蹤跡。——二十五年暮春時節雪嬰贈與小芳臨別紀念。」我重復的看了幾遍，禁不住的熱淚又滾了出來，一幕永刻在心頭的回憶慢慢的展開了。——「又是暮春時節了，妳不聽見杜鵑聲聲的在哀啼麼？」兩年前初夏的時候，我與雪嬰坐在綠蔭影中；伊手托着腮。我說。「啊！雪姊！韶光易逝，往事如烟；記得咱們兒時的歡樂，天眞無邪的小伴侶們，日日聚在一塊兒，無憂無慮的嬉戲，如今伊們皆不知星散何處，只剩得我們二人在一塊了，環境變遷得多快喲！」我也悵惘欲淚，在悲懷兒時的歡樂。

伊唉了口氣道：「還不是！小芳！人爲什麼要有生離死別呢？」伊眼眶中已蓄滿了淚水，我不知伊有什麼心事；只得安慰伊道！「別癡了，今天妳到這兒來，是哭給我看的嗎？」伊極力忍住淚，拉住我的手道：「小芳！告訴妳：我的母親死了，明天我就要回青島去呢！……」下面的話嗚咽得不成聲了。——我驚訝得說不出話來——「什麼？妳要走了嗎？」我臉立刻慘白了，「雪姊！什麼時候才來呢？」「啊！怕不得來了，因爲我不能再上學了呢，家中的事沒有人料理啊！」伊失望的淚眼對我苦笑。我才知伊是與我話別，從此不復與我同聚同遊，互相切磋了。伊從身邊取出一張半身小影，低低的說：「芳妹！別忘了這個無母的孤兒啊！」我止不住的酸淚奪眶而出，手抖抖的接了那張像片過來道：「妳爲什麼要說這句話呢？難道妳還以我是個喜新棄故的小人麼？」伊聽了我的話略點點頭，似乎得到了些安慰，說：「只要妳常念着我就好了，再會吧！我走了呢！」我欲留伊在我家住一宿，預備明早一同送伊上車，但伊言回去正有許多事件料理，叫我別送她了，我只得把伊送至門外，止不住淚如湧泉；半天我才哽咽着道聲：「珍重！」伊頭也不回一下，直往前走了，我呆呆地望着伊消瘦的倩影；直待轉了灣。——

呀！又是暮春時節了！杜鵑聲裏雖然是花殘草衰，但明年仍得重見；可是在黃金時代別去的知友喲，何時再能相見呢？

笑話

捉蟬

明兒的後園裏，有一顆樹，樹上歇了一隻蟬，整日叫個不息，非常悅耳。明兒見到了，心裏想把蟬捉下來，可是想了好久總想不出方法來，停了一會兒，明兒忽然叫道：「啊」！有了！有了！用勾子將樹枝拌斷，豈不捉住了嗎？●鈞●

△啓▽

四月初旬迭在本報刊登「徵求良伴」之某女士，自廣告刊登後，各方來函應徵者，至爲踴躍，本刊茲特請某女士撰一徵婚經過，決於下期發表，至盼讀者注意。

求職

曼麗女士信箱

曼麗女士：

我這封信，您公開也好，私下答覆也好，不過耗費您寶貴的光陰，眞眞對不起。我是北邊人，曾受過高等敎育，在某專門學校畢業，畢業後即服務社會，至今已有八年之久了。在七年前，我認識了我的丈夫，那時是他慕我求人介紹的，經過二年多的戀愛，他是事事隨我意思做，並且志趣還相近，便宜佈結婚了。結婚後，因爲同在社會服務，經濟雙方負擔，感情很是圓滿。他有時因公外出，總是時時寫信給我，像這種甜蜜的生活，直到去年五月便告終了。原因是到南邊來，我不服水土，而他的收入，尙有三百多番，他並且向我說：「我現在的收入也不算十分少，你在家主持家務，也是天職呢！」我因爲他既來未對我說過謊言，便眞的在家起來。誰知他是口是心非，月間只給我百念元，作爲家用，這個數目，雖不算少，可是十口之家，却也節省不下來的。他因爲這個原故，常常同我吵，說我不會過家，浪費他的錢，借故生端，使我受不了他的氣，再度出去幫他掙錢，用這條計策逼迫我。而他又不替我找事，因爲他要在親友面前，保持他的面子。唉，我現在眞是日坐愁城，故懇求女士替我想想法子吧！就是中日語家庭敎師，亦可。履歷上的事情，更是百二十分的歡迎，只求女士憐我異鄉人，受氣可憐，不多寫了，再多說是空打擾您呢！

異鄉人惠貞

惠貞女士：

你的丈夫，每月有三百以外的收入，給家庭開銷一百二十元，那你的環境也很不差了。你要在外面找事情做，在現在的社會上是很難找到的。假使你出外做事，那你可懇切地叫他替你找尋職業，一對夫妻能同在外面做事，經濟互助，那是最好不過的事，決不至有失面子。否則，你就操持家庭，盡你的天職好了。

——曼麗——

醫藥類

國醫推拿專科徐希濤　回京應診
易筋經運氣神功一指禪專門推拿，凡新病痼疾經絡關節不靈，半身不遂，四肢麻木，手足拘攣，筋骨疼痛，肝胃氣痛
診時上午八時至下午四時止，過時不候
診所　南京太平路實業部對門趙半仙處　A295

白麵救星
一專戒白麵鴉片嗎啡特效良藥　二戒時無用吸烟毫無痛苦　八天担保戒絕永不反癮　三久服功能補血强身決無習慣性流弊
尅毒戒煙丸　每盒三元　小盒一元六角　一粒見效　不效還洋
代售處　本京各大藥房均有代售　A26

中青齒科醫院
診療科目　治療拔齒　鑲嵌補綴　口腔外科　齒列矯正　其他一切疑難齒病
時間　上午九時至下午五時止　急患不限　停診
院址　本京遊府西街四十五號南京廣播電台東首　A95

局部塗擦之直接療法　外用妙藥也　特價每盒國幣一元五角
經理　南門大街新中央藥房　昇州路中華藥房　太和藥房　A223

主治，沙眼，雲翳，及各種時行目疾
白敬宇眼藥
店址：南京朱雀路奇望街　分銷處　新街口　白下路昇平橋　中華路　本外埠各大藥房均有代售　A131

私立同仁醫院　齒科　羣牙醫師主辦
科目　口腔外科　牙列矯正　治療拔牙　各種鑲補　共他一切　疑難牙病
總院　本京中山東路七八號「蝕記大樓原址樓下」
分院　中山北路二五八號「鼓樓醫院南首」　A162

强身保腎丸
唯一生殖器病救星　有百發百中之神效　買一盒　送一盒
能滋生未來之精血　能復興生殖機能　能强固腎部之輭弱　能補充病後之虧損
鞏固各部組織　挽回已逝青春　立愈腰背酸痛　回復永遠健康　A290

生殖器病自療法
大力精　A183　夫子廟廣東藥房

新開　新民大藥房　太平路郵局對面
經售高貴西藥及化裝品，備貨齊全，開幕期內特別廉價，歡迎比較　A298

寶隆齒科醫院　上海王震夏牙醫師應診
科目　精鑲補綴　口腔外科　治療拔牙　齒列矯正
時間　上午八時　下午六時　院址　中山路三二四號即前司法院對面　A287

樵山醫院　遷移復業
專治內科外科性病科　附設一純齒科部　特設電療科愛克司光線
門診每日上午九時至下午四時　星期日下午休診　祝節日全日休診　出診
院址中山路一七二號　A185

德國最新發明淋病特效藥
GONOPIRIN CAPSULES　淋必治　MADE IN GERMANY
爲治淋病之無上聖藥
德國米特製藥公司出品

性病科　顧洪模
主治　性病科　內外科　婦女科　戒煙科
時間　上午八時至下午六時　星期照常
地址　白下路朱雀路口　京華藥房二樓

金鍼科　國醫李靖方　診所

陽光診所
本所主治內外科，花柳科，五官科，產婦科
專門女醫接生　包戒鴉片白麵
本京昇州路中段評事街一六六號

鴉片嗎啡海洛英戒煙新藥
新海洛斷癮
批發處　本市各大藥房均有代售　A261

離痕

麗友

草場上下過了幾陣冷雨，
斜月正照上樹稍，
輕風吹動了樹影，
陣陣的微寒穿進了我的衣袖，
我默默的在樹下走來走去，
無意的仰視到天上頭，
繁星閃耀，
我一粒粒的把小星唔數，
數盡了星粒。
算清了天紋—
但是啊！
消不了心上的離痕。

暑天閒談

·紅羽·

閒談是消暑的妙法，意味全在一閒字，不用說是正事連淡事也沒有，所以說是閒談，不如說是胡扯，倒來得乾脆，不過閒談忌在尊長前，忌談鋒不對味，忌在大庭廣衆中，最好是毫無避忌的知己的家中，茶一壺，烟一匣，自斟自飲，無人張羅，不用楚楚衣冠，正襟危坐，最好跣足袒胸，放浪形身，腿有時會翹到椅子的扶手上，或更上一層的，放到八仙桌子上，沙發也好，躺椅不錯，足談一氣，上下古今，由胡蝶的笑渦，談到額上的縐紋，由三寸金蓮，談到指甲上染有蔻丹的六寸圓膚：由帶有木頭底的繡履，談到有彈簧的高跟鞋，只取笑打諢，不許尋跟追底，就這樣像打開話匣子似的，你一套我一套，忘了睡覺，忘了吃飯，忘了一切，在不知不覺間，太陽已偷偷的藏到西山，於是一聲哈哈再見，哈！暑氣避過矣！

這種風味，在鄉間老太太們，是最容易見到的，手裏礎着一把子蒜，或纏着一綫子綫，將蒲扇放在樹陰下，擺着他們的富有曲線美的身軀，由誰家丟了雞，誰家狗舐了碾台，直扯得村裏狗兒他媽的賣俏，丫頭她媽是寡婦，說到她們的二丫頭做媳婦怎樣紅，兒媳婦怎樣挑是非。一直到小孫子去叫吃飯，才各自回家，這種消夏的閒談，是深得個中三味的。

冰天迎佛記

（十五）

·胡椒室主·

晚餐後，與丁君長談別後離蹤，爲時雖僅年餘，而人事之升沉靡定，彼此同深慨嘆；丁君告余，省府派赴百靈廟之迎佛專員，已於午後啓行，三日內，大師必來；君以服務京處，爲大師所器重，茲又充迎扈之任，愈爲大師所喜，俟佛座抵綏後，可將京處情形，細陳佛前，勿稍隱諱。余聞言，口雖唯唯，實不敢贊同；蓋事實上有難言者矣！

閒居無俚，乃由丁君介其綏地友人劉某，爲余作嚮導，劉籍北京，在綏設旅社名中西飯店，已十年；該社在綏遠飯店未開幕前，固一設備齊全，生意興隆之最大旅館也。劉性喜作狹邪遊，乃首先引余赴妓寮觀光。

綏地妓女，聚處一隅，約七八家；其地名「平康」里，亦名能副其實者。

平康里妓家之排場，與北京彷彿，生客入門，亦排班挨次見客；余等是夕所往之家，以劉君爲熟客，故逕入妓女小雲之室，肅余上坑坐，室中陳設尙清潔，惟壁鮮字畫，惟以上海南洋兄弟烟草公司之月份牌四五，點綴其間，坑頭則爲曼它之時髦美女畫，度其衣飾，則民國初年物，由此可見綏地民風之鄙陋矣！

綏遠以地處西北邊隅，漢唐以上之古物甚夥；市中計有古玩舖四五，均羅列歷代出土之古物，以銅質佛像及陶器爲最多，五色斑爛之佛像稱是。余愧非鑒賞家，對之如走馬之看花，雖經肆主多方解說，何者爲秦物，何者爲漢有，何者爲唐出，歷歷如數家珍；蓋見余襟懸黃緩製之班禪大師行轅隨員徽識，以爲多金之貴客，實則囊中錢不滿百元，尙須回往北京，爲家人略購什物，故對之殊不敢問津，但以主人之殷勤，又不忍拂其意，乃購一小銅佛，高僅五寸，一元；實則若置諸金陵廟上，詢其價，云爲唐物，需銀五一祇多一金足矣！

從武漢陷落前的文化人最後集會說起

（下）

·无塵·

吳克剛又接着鬧了半天，聽不出他的主旨來據說她是會寫漁光曲的安娥。也嬌嬌滴滴的說了一些話，不外乎要文化人有武化人的本事。還有一位來自前綫的漢草，他卻大發議論，不客氣的把文化人的毛病全盤託出，弄得滿座不歡而散。

因爲他說的是文化人在抗戰期中的醜行，不是營謀官位，便是虧吞公帑，還有乘機玩弄女人，藉勢敲詐民衆；都在該殺該打之列。

這個會倒還是他們的武裝同志一語破的結束了。

我們在這「會」後七個月中，再用他們的話，去檢討他們的工作與任務，倒底怎樣呢！所得的答覆是壞者更壞，未壞者已壞，而標出的「文章入伍下鄉，到前方，跑後方」口號，現在喊也無人喊了，何況乎實行。

就我們所知道的，所謂高等作家們，在後方做官去了；中等作家們，逃囘上海來閉門寫文了；下等的文化人們，已放棄了本位工作而鑽到後方的民衆中去欺騙剝削他們了。

整個的中國文化界，凡是在黨府後方活動的，都已趨於沒落了，他們已把自己的責任在抗戰失利之下而擺脫，他們現在才感覺到抗戰的理論，破抗戰的事粉碎了，他們一向以「抗戰第一」的文化工作，碰了大大的釘子，他們的抗戰文化，只是紙上的文化，那不爭氣的黨府「武化」，都給他們做了對頭。

然而「文人無行」，是古之名言，今不例外，他們在這兩年中知道了抗戰是要靠武力，文化的宣傳，倒底比不上飛機大砲那樣來得實際發生效力，所以今日由抗戰綫上退下來的文化工作人，都明白了在中國對日本的抗戰是自速滅亡，黨府對日本的抗戰，更是自速滅亡。

在客觀的事實上，已使一些知機的文化人漸漸而轉變，轉向於新中國的新政權的新文化的推動，這才可以使我們的中國民族和國家得以達到解放的日期，而享受自由，獨立，平等的權利。

我們在新中國的文化陣綫上，歡迎覺悟的文化工作人早日轉向過來，與我們攜手，爲國家民族的生存而努力而奮鬥，光明的前途，我們一定可以邁進的。

不認清時代和環境而盲目的工作者，是最不聰明的事，文化人們，留心到這一點吧！

江湖日記

自遣

三月九日（星期四）

清醫何鴻舫之書法

陰雨。明日爲日俄戰爭之紀念日（淸光緒三十年甲辰，西歷一九〇四），日本定每年三月十日爲「陸軍節」，爲戰勝白種人之紀念。溯日俄自開戰而訂「樸資毛斯」和約，爲期僅一載；今距光緒甲辰開戰之年，已三十五稔矣，蓋亦二十世紀開端東亞驚天動地之大紀念也！

××君爲東邦文士中之風雅好古者，見於我等之收拾破銅爛鐵，觸發同嗜；日昨賜余與沈君，同往景德路護龍街一帶閑逛。渠以十五金購洛陽出土之泥俑二，羲軸剝落，土蝕斑爛，雅可愛玩。余以一元二角，在護龍街購得「淳于不疆」小銅印；製作，篆刻，章法均極精，蓋亦漢印也。銅質之純，與「麋拇將軍章」媲美，此等精品，爲絕不易得者。

××君見余收購各件之精靡，時露豔羨；今日因以新得之陸夙石楹聯，暨另一銅印贈之，渠異日攜歸扶桑，可作來華旅蘇之紀念也。陸夙石一聯，即余前記聯語「論文席上一樽酒，隔座分香百和清」，而懸掛在社中者；此聯既經割愛，因易懸何鴻舫所書之「烟寮月閣標清致，文府香城見道心」一聯以代之。

按：何長治，字鴻舫，一字滙舫，爲淸末之靑浦人。精於醫理，曾奉召入京充同治帝之御醫，因不慣宦海浮沉生活，遂告歸田；書法顏魯公，在何生前，每藥方一紙，即値二金，病家裝表爲册頁，什襲珍藏者，頗不乏人也。余之是聯，事變後得之於金陵市上者，聯語集顏書爭坐位帖，較諸何子貞太史所書，不相上下，而另具一種狷介風格。署名之下，鈐「長揖歸田廬」朱文印章，可覘其高尙志矣！

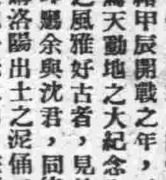

哀鳴

·霞·

偶然的機緣，在舊書舖裏發現一本日記，其中有幾天寫得夠悲慘。爲什麼青年男女很容易跌入這個情網而無法自拔？眞所謂作繭自縛，禍由自取！目今該書的主人，不知流浪到那裏去了！希望這時仍在人間的話，他已能慧劍斬情絲。現在將他日記中幾段我認爲怪可憐的錄在下面，希望讀者也灑一滴同情之淚。

——人不來也罷了，怎麼電話也不來一個？

——相隔只不過半里路，除了眼睜睜的望望，連嘆氣都不敢啊！

——面上淡淡的，心裏都被火燒着了。

——不敢嘆氣呢，怕她聽了要傷心的！

——他沒有來的時候，我總嫌鐘走得太慢，她來了，我又嫌鐘走得太快了。

——聽著窗外的脚聲，疑是她來了，開開門來看，一個可厭的孩子，啊！天啊！

——懊悔呢！早先拒絕了我，也不至受這許多痛苦了！

四月五日

——未見時似乎有許多相思要說，見了後卻又沒有話說了——爲什麼我會這樣老嫩！

——啊！不是沒話可說呵！實在話太多了。

——眼中的淚痕，拭去吧，莫要又被他們取笑了。

——想想吧，連日來的淘氣，是誰的不是呢？

——討厭的她的同伴阿，請走出罷！

四月六日

——我咬住牙關來想拔去我的情根，只恨已種得太深了，怎麼我沒有力量舉起慧劍呢？

——假裝成不再相愛了，這痛苦比刀割還難受呢！

——讓情根深深的種下去吧，我不能再忍受這種比刀割還難受的痛苦。

——不要爲我煩惱吧！易惹人疑心的事，總是小心點好呵！

——難受呵！陰沉沉的天氣呵！

四月七日

——獨自淒涼的坐在屋裏，左等也不來，右等也不來，竟恨了我嗎？

——我的苦心竟不能了解嗎？竟恨了我嗎？啊！不會不能了解的呵！想是又出了什麼事故了？

四月八日

——電話來了，該是她的吧！郤又錯的！討厭！

——近來拚命的飲酒，卻是爲了誰呢？你應該也知道麼？你過意的裝聾作啞了麼？

——爲了懊惱，所以纔飲酒，但飲後卻更懊惱！借酒澆愁，份外愁，唉！

——何必嘆氣呢？都是一樣的不幸啊！想愛吧！想愛吧！

——不要記着那信中的話吧！我現在認錯了，上次不是我老早向你道歉的。

——請你寬恕我，照前一樣的待我，這幾日的光陰眞算我有本事過去，好難過的日子呢！

——我沒有絲毫自刎的能力，你是我的靈魂，你願意我怎樣便怎樣？你就叫我怎樣吧！

四月九日

——請告訴她，明天到車站去等我吧，這是我們最後的會面了！

——你就是這樣的走出學校嗎？你的同事們不說話麼？

——我心裏已被愛之火燒着了，我不管我是不是自由的身子。

四月十日

——比慈母望嬌兒還心切啊！我們前已跪了無數次了。門前擺糖攤的老頭子又對我笑了！

——前次給你的信請還了我吧！那原是無理的胡鬧。

——該是在車站上等我吧！望遍了人叢，火車開了，還不見她的影子，會不會信沒有送到，算算他是靠得住的人啊！

——桃花啊！垂柳啊！你們是一年一會的，可是我們呢！望斷秋水了！

——黃色的油菜花裏的蝴蝶，飛着雙雙的白蝴蝶，我們不及你們多了！

——×哥！這是你美妙的呼聲，可是好久沒有聽見了！呼聲卻永遠存在我的耳邊的。

——在塘邊銜泥的燕子，飛去又復來了，他們雖忙碌，但是有伴侶啊！

——你心裏的苦痛，雖是不說，但我卻從你眼裏看出了。

——在人家面前，常把眼睛躲避着，不是不愛我了，是怕人家要說閒話哩！

四月十一日

——只是我的寂寞的乾燥的靈魂，叫我何以自慰呢？

——感謝你，感謝你的好意，只是熱烈的火燒着心胸，叫我怎麼壓止得住，

四月十二日

——我自己說是最後一面還罷了，你說是最後的一面，卻使我加倍的苦痛！

——咫尺天涯，爲什麼像在二個地球上呢？

四月十三日

——脫了衣服又穿上，穿上了又脫下，天氣冷熱無常啊！人心的變化莫測呢！

——白天裏實在的生活是悲慘的，怎麼晚上也做不着一個快樂的夢呢？太難堪了！

——日晒着，風吹着，成了波紋的閃爍不定銀色的西湖了。

——請放開胸懷吧！請寬恕了我吧！你要煩我也要煩，你快樂我也快樂了。

——我原是負了重罪的，但如其可恕的，就請恕了我這次吧！

——只是淡淡的不理我，睡覺中也不息地思量着，「我幾時又負了罪呢」？

——但願不要忘了互相的情意，便不見也勝於常見了。

四月十四日

調寄　行香子　閨情

杜衡

弄罷鸞簫，理罷鮫綃，萬千愁半縷難消；不堪孤枕，怎耐春宵？把夢兒尋，魂兒‖，意兒招。

啼處鵑嘈，鳴處鶯嬌，渾無情都在枝梢；幽歡驚卻，相思空飄！看月朦朧，燈暗暗，影寥寥。

（七十三）

三　城市中會試

閏慧見瑞昌這樣問她，一時怎好答應？怔了一怔道：「我不理會」。瑞昌道：「怎麼不理會呢，你看我公館的各人，自太太說起，好不好」？閏慧道：「太太這樣能幹，還有什麼不好」？瑞昌把頭搖一搖道：「花的錢，也夠瞧了」！閏慧見瑞昌批評他的太太，更不敢多說。瑞昌道：「你知道她一個月，要花我多少錢？至少要花上五百塊錢」。閏慧道：「局長會掙錢，一月花上五百塊錢，又算什麼」？瑞昌道：「她一個人就花上五百塊錢，還有公館裏開銷呢？一個月的負担，也就夠瞧了」！閏慧見他忽然對自己說起這話，不便再答理，只把頭點一點，微微一笑，瑞昌又道：「我在外面，還須應酬呢？照規矩說，家裏應該省儉一點，只是不能，你看叫我多麼不好辦？現在她不久又要到北平去逛，這一‖，又得花上我一千八百元」。閏慧道：「局長也去嗎」？瑞昌道：「我看有工夫，便和她一塊去，我就不去，她一個人也要去的，這眞是沒法的事，娶了一位愛花錢的太太，眞是沒法子伺候」閏慧見瑞昌說他太太愛花錢，更不敢答應，瑞昌又嘆口氣道：「若是換一個會積錢的人，我這幾年辛苦，至少可以剩下幾萬元，這幾萬元在太太手裏，毫不理會，就花完了」！閏慧聽了，也不敢答應，瑞昌見閏慧，老是不答應，知道所說的話，不能打動她，於是又改口說道：「你現在就寫信嗎，我在外面等着你」。說着，向閏慧看了一眼，走出去，閏慧看他這樣心想，這人不懷好意，我不要上他的當，還是快些辭掉不幹，免惹出別的事來，太太回來，我便向她告假，又想若論事情，是一個好機會，我一個月有四十元的薪水，一加上士元一個月的進款，家裏所有困難，不完全解決了嗎？我還是暫忍一時，不要胆小，失掉這好機會，瑞昌他雖然不是好人，我持身正派，他不敢怎麼樣，這事還是我耐着性子，再守一時，把家裏困難解決，再行回去，既出來不要怕事，怕事，什麼事都不用幹了。

省二醫院恢復通告
本院前因事變內部損失淨盡現已漸次修復正式開診
統治內外花柳產婦小兒眼耳鼻喉等科
女醫接生　包戒煙毒
時間　門診上午八時至下午四時　出診下午四至八時　急症不限
院址　碑亭巷二四七號

周炳華醫師
主治內外花柳各科
原在太平路設太平診療所事變後遷移白下路昇平橋一二六號
A188

菜館類

百樂門咖啡西菜社
工竣開幕謹啓
敬啓者本社以本京市面日臻繁榮人口亦加惟良好之西餐社尚付闕如爰本社特創設別致西菜經營就緒工竣在即屆時敬備西餐以待顧客裝璜設備非常恭請光臨
地址貢院街四十四號璇宮球房原址
A283

遠光飯店
今日開幕
地址維新路中山路口
高尚筵席　零折碗菜　早晨麵點　時令冷食　女子招待
應時佳餚　隨意小酌　改良和菜　各色俱全　伺候週到
A299

明湖春粵菜社
南京中山東路東和劇場對面　電話二二二四六號
今日正式開幕
名貴筵席　隨意小酌　早晚常備　士女招待
茶麵美點　廳房華麗　竭誠歡迎
燒臘鹵味　空氣充足
A291

福昌飯店
房屋衛生　空氣流通　歐西大菜　價目低廉　如蒙惠顧　無任歡迎
地址適中　交通便利　餐廳寬暢　侍待週到
地址中山北路五十七號東和劇場對面　電話二二五七七號
A276

浙紹六華春酒菜館
地址貢院東街
電話二二七四七號
A161

大陸西餐館
早茶八角　午餐一元五角　晚餐一元七角五分
本館專辦　定期不誤　一應全俱
歐美大菜　房屋清雅　宴席外會
代售德國　香腸火腿　罐頭食品
地址中山路二一七號華僑路口　電話二一二〇九三號
A25

新開吳宮飯店
各界旅客注意
房間優美　佈置新穎　附設浴室　禮貌週到
器具摩登　花園別緻　清潔衛生　開幕伊始
禮堂富麗　空氣新鮮　茶房訓練　定價低廉
地址慧園街四號
A260

新開大東酒樓
高尚酒席　隨意小酌　應時佳餚　早茶細點　零折碗菜　早晨茶食奉送
特聘請新到蘇滬妙齡名妹爲招待服務慇勤承蒙賜顧特別歡迎
地址太子廟貢院東街
A182

新開樂園飯店
本社專辦維新筵席改良和菜各省佳餚
零折碗菜適意便酌早晨細點應有盡有
蘇滬秀妹招待如蒙惠顧竭誠歡迎
地址朱雀路一百另三號
A412

元記別有天酒菜社
時屆夏令對於京市大宴小酌實無相宜之所本社有鑒於斯特將屋頂露天座佈置一新擇於六月十日開始營業附設冰冷食清茶以作士女消遣之所如蒙惠顧竭誠歡迎
電話二二一四三九番
地址夫子廟
A25

大加利西餐社
早茶七角　經濟菜八角　午餐一元二角　晚餐一元五角
本社特聘名師烹製精美西餐隨意小吃各種冷飲代辦洋酒汽水罐頭食品一應俱全宴席外會定期不誤如蒙賜顧無任歡迎
地址國府西街六十七號綏靖部對面
A22

太平洋酒菜館
地址夫子廟　電話貢院東街二一七四八
本號照常營業　津川名菜　女子招待　空氣流通
各種咖啡部　房間清潔　如蒙惠顧
彈子房　隨意便酌　坐位寬暢　特別歡迎
12A

大羅天菜社
地址石鼓路口明瓦廊
特設飲冰室
喜慶禮廳　經濟和菜　時令冷食　座位寬暢　承蒙賜顧
高尚筵席　早晨麵點　女子招待　空氣流通　竭誠歡迎
A5

洋服類

精製　家專服洋
運到
地址商貨百號一〇二號
A238

泰山男女洋服商店
男裝部　女服部
昔爲太平路永泰昌洋服店已有三十餘年之歷史對裁製各色服裝均有深刻之研究如西服軍裝大衣禮服等件一經試服定可包君滿意
本店特聘上海鴻翔公司高材生來京担任各部份工作專做披肩大衣禮服兜紗新裝旗袍等項原料優美式樣新奇定做貨物力求迅速如蒙賜顧竭誠歡迎
地址新街口中山東路三十六號
A274

京滬馳名　大新公司
建康路一五一號
綢布　呢絨　時裝　西服
大批新花色
雜大廉價